



รายงานผลการติดตามและประเมินผล  
แผนพัฒนาเทศบาลตำบลเพชรเมืองทอง  
ประจำปีงบประมาณ พ.ศ. ๒๕๖๓

จัดทำโดย

คณะกรรมการติดตามและประเมินผล  
แผนพัฒนาเทศบาลตำบลเพชรเมืองทอง

เทศบาลตำบลเพชรเมืองทอง  
อำเภอแสวงหา จังหวัดอ่างทอง





ประกาศเทศบาลตำบลเพชรเมืองทอง  
เรื่อง รายงานผลการติดตามและประเมินผลแผนพัฒนาท้องถิ่น  
ประจำปีงบประมาณ พ.ศ. ๒๕๖๓

\*\*\*\*\*

ตามระเบียบกระทรวงมหาดไทย ว่าด้วยการจัดทำแผนพัฒนาขององค์กรปกครองส่วนท้องถิ่น พ.ศ. ๒๕๔๘ และแก้ไขเพิ่มเติมถึง (ฉบับที่ ๓) พ.ศ. ๒๕๖๑ ข้อ ๒๙ (๓) ได้กำหนดให้คณะกรรมการติดตามและประเมินผลแผนพัฒนาท้องถิ่น รายงานผลและเสนอความเห็นซึ่งได้จากการติดตามและประเมินผลแผนพัฒนาต่อผู้บริหารท้องถิ่น เพื่อให้ผู้บริหารท้องถิ่นเสนอต่อสภาท้องถิ่น และคณะกรรมการพัฒนาท้องถิ่น พร้อมทั้งประกาศผลการติดตามและประเมินผลแผนพัฒนาให้ประชาชนในท้องถิ่นทราบในที่เปิดเผยภายในสิบห้าวัน นับแต่วันที่รายงานผลและเสนอความเห็นดังกล่าว และต้องประกาศไว้เป็นระยะเวลาไม่น้อยกว่าสามสิบวัน โดยอย่างน้อยปีละหนึ่งครั้งภายในเดือนธันวาคมของทุกปี นั้น

ในการนี้ เทศบาลตำบลเพชรเมืองทอง ได้ดำเนินการติดตามและประเมินผลแผนพัฒนาท้องถิ่น ประจำปีงบประมาณ พ.ศ. ๒๕๖๓ ของเทศบาลตำบลเพชรเมืองทอง เป็นไปตามระเบียบดังกล่าวฯ เรียบร้อยแล้ว จึงขอประกาศผลการติดตามและประเมินผลแผนพัฒนาท้องถิ่น ประจำปีงบประมาณ พ.ศ. ๒๕๖๓ รายละเอียดตามเอกสารที่แนบมาพร้อมนี้

จึงประกาศให้ทราบโดยทั่วกัน

ประกาศ ณ วันที่ ๓ เดือน ธันวาคม พ.ศ. ๒๕๖๓

(นายกชเดชา กลุ่มไหม)

นายกเทศมนตรีตำบลเพชรเมืองทอง



## คำนำ

เทศบาลตำบลเพชรเมืองทองได้จัดทำ “รายงานผลการติดตามและประเมินผลแผนพัฒนาเทศบาลตำบลเพชรเมืองทอง ประจำปีงบประมาณ พ.ศ. ๒๕๖๓” ขึ้นเพื่อให้เป็นไปตามระเบียบกระทรวงมหาดไทยว่าด้วยการจัดทำแผนพัฒนาขององค์กรปกครองส่วนท้องถิ่น พ.ศ. ๒๕๔๘ และที่แก้ไขเพิ่มเติมถึง (ฉบับที่ ๓) พ.ศ. ๒๕๖๑ หมวด ๖ ข้อ ๒๙ (๓) ให้คณะกรรมการติดตามและประเมินผลแผนพัฒนาท้องถิ่น รายงานผลและเสนอความเห็นซึ่งได้จากการติดตามและประเมินผลแผนพัฒนาต่อผู้บริหารท้องถิ่น เพื่อให้ผู้บริหารท้องถิ่นเสนอต่อสภาท้องถิ่น คณะกรรมการพัฒนาท้องถิ่น พร้อมทั้งประกาศผลการติดตามและประเมินผลแผนพัฒนาให้ประชาชนในท้องถิ่นทราบในที่เปิดเผยภายในสิบห้าวันนับแต่วันรายงานผลเสนอความคิดเห็นดังกล่าวและต้องปิดประกาศไว้เป็นระยะเวลาไม่น้อยกว่าสามสิบวันโดยอย่างน้อยปีละครั้งภายใน ธันวาคม ของทุกปี

รายงานผลการติดตามและประเมินผลแผนพัฒนาเทศบาลตำบลเพชรเมืองทองจัดทำขึ้นเพื่อเป็นการติดตามและประเมินผลในปี ๒๕๖๓ ซึ่งการติดตามและประเมินผลจะช่วยให้เทศบาลตำบลเพชรเมืองทอง สามารถประเมินตนเองได้ว่าในช่วงปีที่ผ่านมาการดำเนินงานในภาพรวมทั้งหมด ครบถ้วนทุกขั้นตอนมากน้อยเพียงใด รวมไปถึงจำนวนโครงการ และงบประมาณที่ใช้ในการดำเนินการทั้งหมดด้วย

คณะกรรมการติดตามและประเมินผลแผนพัฒนาเทศบาลตำบลเพชรเมืองทอง หวังเป็นอย่างยิ่งว่าแบบการติดตามและประเมินผลแผนพัฒนา เล่มนี้จะเป็นแนวทางในการปรับปรุง เปลี่ยนแปลงแนวทางในการพัฒนาเทศบาลตำบลเพชรเมืองทองให้มีประสิทธิภาพต่อไป

คณะกรรมการติดตามและประเมินผลแผนพัฒนา  
เทศบาลตำบลเพชรเมืองทอง

# สารบัญ

หน้า

คำนำ

สารบัญ

ส่วนที่ ๑ บทนำ

๑

๑. ความสำคัญของการติดตามและประเมินผล

๒

๒. วัตถุประสงค์ของการติดตามและประเมินผล

๒ - ๓

๓. ขั้นตอนการติดตามและประเมินผล

๓ - ๔

๔. กำหนดวิธีการติดตามและประเมินผล

๕ - ๗

๕. ประโยชน์ของการติดตามและประเมินผล

๗

ส่วนที่ ๒ การติดตามและประเมินผล

๑. สรุปผลการติดตามและประเมินผล ปีงบประมาณ พ.ศ. ๒๕๖๒

๑.๑ ยุทธศาสตร์การพัฒนาท้องถิ่น

๘ - ๑๒

๑.๒ โครงการพัฒนาท้องถิ่น

๑๒

๑.๓ ผลการดำเนินงานตามงบประมาณที่ได้รับและการเบิกจ่ายงบประมาณ

๑๓ - ๒๒

๑.๔ ผลที่ได้รับจากการดำเนินงาน

๒๓

๑.๕ ปัญหา อุปสรรคการดำเนินงานที่ผ่านมาและแนวทางแก้ไข

๒๔

๒. แนวทางการติดตามและประเมินผล ปีงบประมาณ พ.ศ. ๒๕๖๓

๒.๑ การติดตามและประเมินผลยุทธศาสตร์

๒๕ - ๓๐

๒.๒ การติดตามและประเมินผลโครงการ

๓๑ - ๓๗

ส่วนที่ ๓ ผลการวิเคราะห์การติดตามและประเมินผล

๑. ผลการพิจารณาการติดตามและประเมินผลยุทธศาสตร์เพื่อความสอดคล้องแผนพัฒนาท้องถิ่น

๑.๑ สรุปคะแนนประเมินผลยุทธศาสตร์

๓๘

๑.๒ ข้อมูลสภาพทั่วไปและข้อมูลพื้นฐาน

๓๙ - ๔๐

๑.๓ การวิเคราะห์สภาวะการณ์และข้อมูลพื้นฐาน

๔๑

๑.๔ ยุทธศาสตร์

๔๒ - ๔๓

## สารบัญ (ต่อ)

หน้า

๒. ผลการพิจารณาการติดตามและประเมินผลโครงการเพื่อความสอดคล้องแผนพัฒนาท้องถิ่น	
๒.๑ สรุปคะแนนประเมินผลโครงการ	๔๔
๒.๒ การสรุปสถานการณ์การพัฒนา	๔๕
๒.๓ การประเมินผลการนำแผนพัฒนาท้องถิ่นไปปฏิบัติในเชิงปริมาณ	๔๕
๒.๔ การประเมินผลการนำแผนพัฒนาท้องถิ่นไปปฏิบัติในเชิงคุณภาพ	๔๖
๒.๕ แผนงานและยุทธศาสตร์การพัฒนา	๔๗ - ๕๐
๓. สรุปผลการวิเคราะห์การติดตามและประเมินผล	
๓.๑ แบบที่ ๓/๑ แบบประเมินผลการดำเนินงานตามแผนยุทธศาสตร์	๕๑
๓.๒ แบบที่ ๓/๒ แบบประเมินความพึงพอใจต่อผลการดำเนินงาน ขององค์กรปกครองส่วนท้องถิ่น	๕๒ - ๕๖
๓.๓ แบบกำกับการจัดทำแผนพัฒนาท้องถิ่น (พ.ศ.๒๕๖๑ - ๒๕๖๕)	๕๗
๓.๔ แบบประเมินผลการดำเนินงานขององค์กรปกครองส่วนท้องถิ่น ตามยุทธศาสตร์การพัฒนา	๕๘
๓.๕ สรุปผลการติดตามและประเมินผลแผนพัฒนาท้องถิ่น ประจำปีงบประมาณ ๒๕๖๓	
- การวิเคราะห์เชิงปริมาณ	๕๙ - ๖๐
- การวิเคราะห์เชิงคุณภาพ	๖๑ - ๖๖
ส่วนที่ ๔ สรุปผล ข้อเสนอแนะและข้อเสนอแนะ	
๑ สรุปผลการพัฒนาท้องถิ่นในภาพรวม	
๑.๑ ความสำเร็จการพัฒนาตามยุทธศาสตร์	๖๖๗ - ๖๘
๑.๒ ความสำเร็จการพัฒนาตามเป้าหมาย (ผลผลิตของโครงการ)	๖๘
๒. ข้อเสนอแนะในการจัดทำแผนพัฒนาท้องถิ่นในอนาคต	
๒.๑ ผลกระทบนำไปสู่ออนาคต	๖๘
๒.๒ ข้อเสนอแนะ ข้อเสนอแนะ ผลจากการพัฒนา	๖๘

ภาคผนวก

## ส่วนที่ ๑

### บทนำ

\*\*\*\*\*

โดยที่ระเบียบกระทรวงมหาดไทยว่าด้วยการจัดทำแผนพัฒนาขององค์กรปกครองส่วนท้องถิ่น พ.ศ. ๒๕๔๘ และที่แก้ไขเพิ่มเติมถึง (ฉบับที่ ๓) พ.ศ. ๒๕๖๑ หมวด ๖ ข้อ ๒๙ (๓) กำหนดให้ผู้บริหารท้องถิ่นแต่งตั้งคณะกรรมการติดตามและประเมินผลการพัฒนา เพื่อทำหน้าที่ในการกำหนดแนวทางวิธีการในการติดตามและประเมินผลแผนพัฒนา โดยคณะกรรมการดังกล่าวจะดำเนินการติดตามและประเมินผลเอง หรือผู้บริหารท้องถิ่นอาจมอบหมายให้หน่วยงานหรือบุคคลภายนอกดำเนินการภายใต้ข้อกำหนดขอบข่ายและรายละเอียดที่คณะกรรมการฯ กำหนดก็ได้ และให้คณะกรรมการฯ รายงานผลและเสนอความเห็นซึ่งได้จากการติดตามและประเมินผลต่อผู้บริหารท้องถิ่นเพื่อให้ผู้บริหารท้องถิ่นเสนอต่อสภาท้องถิ่น และคณะกรรมการพัฒนาท้องถิ่น พร้อมทั้งประกาศผลการติดตามและประเมินผลแผนพัฒนาท้องถิ่นให้ประชาชนทราบในที่เปิดเผยภายในสิบห้าวันนับแต่วันรายงานและเสนอความเห็นดังกล่าว และต้องปิดประกาศไว้ระยะเวลาไม่น้อยกว่าสามสิบวันโดยอย่างน้อยปีละหนึ่งครั้งภายในเดือนธันวาคมของทุกปี

การติดตามถือได้ว่าเป็นเครื่องมือที่จำเป็นในการปรับปรุงประสิทธิภาพของโครงการที่ดำเนินการอยู่ โดยที่“การติดตาม” (monitoring) หมายถึงกิจกรรมภายในโครงการซึ่งถูกออกแบบมาเพื่อให้ข้อมูลป้อนกลับ (feedback) เกี่ยวกับการดำเนินงานโครงการปัญหาที่กำลังเผชิญอยู่และประสิทธิภาพของวิธีการทำงานหากไม่มีระบบติดตามของโครงการแล้วย่อมส่งผลให้เกิดความล่าช้าในการดำเนินงานให้ลุล่วงค่าใช้จ่ายโครงการสูงกว่าเกินที่กำหนดไว้กลุ่มเป้าหมายหลักของโครงการไม่ได้รับประโยชน์หรือได้รับน้อยกว่าที่ควรจะเป็นเกิดปัญหาในการควบคุมคุณภาพของการดำเนินงานเสียเวลาในการตรวจสอบความขัดแย้งในการปฏิบัติงานภายในหน่วยงานหรือระหว่างงานกับกลุ่มเป้าหมายที่ได้รับประโยชน์จากโครงการ

ในส่วนของ“การประเมินผล” เป็นสิ่งหนึ่งที่สำคัญสำหรับการดำเนินการเช่นเดียวกับการติดตาม เพราะผลที่ได้จากการประเมินจะใช้ในการปรับปรุงแก้ไขการขยายขอบเขตหรือการยุติการดำเนินการซึ่งขึ้นอยู่กับวัตถุประสงค์ของการประเมินการประเมินผลแผนงานจึงเป็นสิ่งที่บ่งชี้ว่าแผนงานที่กำหนดไว้ได้มีการปฏิบัติหรือไม่อย่างไรอันเป็นตัวชี้วัดว่าแผนหรือโครงการที่ได้ดำเนินการไปแล้วนั้นให้ผลเป็นอย่างไรนำไปสู่ความสำเร็จของแผนงานที่กำหนดไว้หรือไม่นำไปสู่ความสำเร็จตามแผนงานที่กำหนดไว้หรือไม่อีกทั้งการติดตามและประเมินผลยังเป็นการตรวจสอบดูว่ามีความสอดคล้องกับการใช้ทรัพยากร (งบประมาณ) เพียงใด

ซึ่งผลที่ได้จากการติดตามและประเมินผลถือเป็นข้อมูลย้อนกลับ (Feedback) ที่สามารถนำไปใช้ในการปรับปรุงและการตัดสินใจต่อไปนอกจากนี้การประเมินผลยังถือเป็นกระบวนการตัดสินใจคุณค่าและการตัดสินใจอย่างมีหลักเกณฑ์โดยใช้ข้อมูลที่เก็บรวบรวมอย่างเป็นระบบมีความเที่ยงตรงเป็นปรนัยเชื่อถือได้

## ๑. ความสำคัญของการติดตามและประเมินผล

เมื่อองค์กรปกครองส่วนท้องถิ่นได้ประกาศใช้แผนยุทธศาสตร์การพัฒนาและนำแผนพัฒนาท้องถิ่นไปสู่การจัดทำงบประมาณรายจ่ายประจำปี งบประมาณรายจ่ายเพิ่มเติม การจ่ายขาดเงินสะสม งบประมาณเงินอุดหนุน เฉพาะกิจและงบประมาณรายจ่ายด้วยวิธีอื่นๆ เมื่อมีการใช้จ่ายงบประมาณย่อมต้องมีการตรวจสอบผลการใช้จ่าย งบประมาณว่าดำเนินการไปอย่างไรบ้าง บรรลุวัตถุประสงค์มากน้อยเพียงใด

การติดตามและประเมินผลจึงเป็นเรื่องที่สำคัญมาก และเป็นหัวใจของการใช้แนวทางเชิงยุทธศาสตร์เพื่อการบริหารจัดการ ซึ่งมีลักษณะของการปฏิบัติที่มีความต่อเนื่องมีประโยชน์ต่อองค์กร ดังนี้

๑) เป็นภารกิจที่สำคัญของระบบการวางแผนและการบริหารแผน/โครงการ ที่มีส่วนสำคัญในการควบคุมคุณภาพงาน ทั้งนี้เนื่องมาจากการประเมินโครงการเป็นการตรวจสอบและควบคุมชนิดหนึ่งซึ่งดำเนินงานอย่างมีระบบ ทุกส่วนของโครงการและปัจจัยทุกชนิดที่ใช้ในการดำเนินงานทั้งปัจจัยนำเข้า (Input) กระบวนการ (Process) และผลงาน (Outputs) จะได้รับการตรวจสอบทุกขั้นตอน และนำมาซึ่งข้อมูลที่เป็นอันเป็นข้อมูลย้อนกลับที่จะนำมาใช้ในการปรับปรุงการดำเนินงาน เพราะนอกจากนี้ยังชี้ให้เห็นข้อบกพร่องของการปฏิบัติงานแล้วยังชี้ให้เห็นผลการปฏิบัติงานซึ่งไม่สามารถทราบได้จากกระบวนการ

๒) เป็นเครื่องมือที่ช่วยให้ฝ่ายบริหารสามารถปรับปรุงกระบวนการวางแผนและบริหารแผนด้วยการใช้ข้อมูลที่ต่อเนื่อง ทำให้สามารถปรับสภาพการปฏิบัติให้เข้ากับสถานการณ์ที่เปลี่ยนแปลงสามารถควบคุมแผนและโครงการให้เป็นไปตามทิศทางที่กำหนดไว้

๓) การประเมินช่วยให้การใช้ทรัพยากรเป็นไปอย่างคุ้มค่าหรือเกิดประโยชน์เต็มที่ ทั้งนี้เพราะการประเมินโครงการจะต้องวิเคราะห์ทุกส่วนของโครงการ ข้อมูลใดหรือปัจจัยใดที่จะเป็นปัญหาจะได้รับการปรับปรุงแก้ไขเพื่อให้สามารถปฏิบัติได้หรือใช้ในการปฏิบัติงานอย่างเหมาะสม คุ้มค่า ทรัพยากรทุกชนิดจะได้รับการจัดสรรให้อยู่ในจำนวนหรือปริมาณที่เหมาะสมเพียงพอแก่การดำเนินงาน

๔) การประเมินโครงการมีส่วนในการสร้างขวัญกำลังใจให้ผู้ปฏิบัติงานตามโครงการ เพราะการประเมินโครงการมิใช่เป็นการควบคุมบัญชาการหรือสั่งการ แต่เป็นการศึกษาวิเคราะห์เพื่อปรับปรุงแก้ไขและเสนอแนะวิธีการใหม่ๆ เพื่อใช้ในการปฏิบัติโครงการย่อมนำมาซึ่งผลงานที่ดี

กล่าวโดยสรุป การติดตามและประเมินผลแผนเป็นเครื่องมือสำคัญในการทดสอบผลการดำเนินงานตามภารกิจขององค์กรปกครองส่วนท้องถิ่นว่าดำเนินการได้ตามเป้าหมายที่กำหนดไว้หรือไม่ทำให้ทราบและกำหนดทิศทางการพัฒนาได้อย่างเป็นรูปธรรมและเกิดความชัดเจนที่ทำให้ทราบถึงจุดแข็ง (Strengths) จุดอ่อน (Weaknesses) โอกาส (Opportunities) ปัญหาหรืออุปสรรค (Threats) ของแผนพัฒนา โครงการ กิจกรรมต่างๆ ซึ่งอาจเกิดจากองค์กร บุคลากร สภาพพื้นที่และผู้มีส่วนเกี่ยวข้องเพื่อนำไปสู่การปรับปรุงแผนงานให้เกิดความสอดคล้องกับสภาพแวดล้อมในสังคมภายใต้ความต้องการและความพึงพอใจของประชาชน นำไปสู่การวางแผนการพัฒนาในปีต่อไป เพื่อให้เกิดผลสัมฤทธิ์ เชิงคุณค่าในกิจการสาธารณะมากที่สุด

## ๒. วัตถุประสงค์ของการติดตามและประเมินผล

๑) เพื่อปรับปรุงประสิทธิภาพการจัดการและการบริหาร ทำให้ทราบว่า การนำนโยบายไปปฏิบัติมีสมรรถภาพในการจัดการและการบริหาร โดยเฉพาะการใช้ทรัพยากรบุคคลและงบประมาณ ตลอดจนอุปกรณ์และเครื่องมือต่างๆ ที่จำเป็นสำหรับการนำนโยบายไปปฏิบัติให้บรรลุวัตถุประสงค์อย่างมีประสิทธิภาพว่ามีปัญหาและอุปสรรคอะไรบ้าง

๒) เพื่อปรับปรุงแผนงาน การประเมินผลทำให้ทราบว่ามีความเหมาะสมต่อการนำไปปฏิบัติให้บรรลุวัตถุประสงค์เพียงใด

๓) เพื่อเฝ้าดูความเปลี่ยนแปลงที่เกิดขึ้นเพื่อเปรียบเทียบกับสมมติฐานที่เคยตั้งไว้ในแผน ทำให้ทราบว่าต้องเปลี่ยนแปลงอะไรบ้างให้เหมาะสม และกระทบอะไรบ้าง

๔) เพื่อระบุแนวทางที่จะปรับปรุงมาตรการที่จะนำไปใช้ให้เหมาะสม การประเมินผลจะทราบว่ามาตรการหรือกิจกรรมที่ใช้อยู่มีข้อบกพร่องอะไรบ้าง เกิดจากสาเหตุอะไรเพื่อนำมาหาแนวทางแก้ไขปรับปรุงมาตรการให้เหมาะสมต่อการนำไปปฏิบัติให้บรรลุวัตถุประสงค์ยิ่งขึ้น

๕) เพื่อความกระฉับกระเฉงของแผนงาน ทำให้ทราบว่าขั้นตอนใดบ้างที่มีปัญหา เกิดจากสาเหตุอะไรของการประเมินผลจะเป็นเครื่องมือในการปรับปรุงขั้นตอนการทำงานของแผนงานให้มีความกระฉับกระเฉงเพื่อขจัดปัญหาให้หมดไป

๖) เพื่อการพัฒนาแผนงาน ทำให้ทราบว่าแผนงานที่นำไปปฏิบัติมีจุดแข็ง (Strengths) และจุดอ่อน (Weaknesses) อะไรบ้าง สาเหตุที่เกิดคืออะไรและจะแก้ไขได้อย่างไร ผลการวิเคราะห์ข้อมูลนำไปสู่การพัฒนาแผนงานให้มีความเหมาะสม

๗) เพื่อตอบสนองความต้องการของผู้ให้การสนับสนุนทางการเงิน ไม่ว่าจะเป็นผู้สนับสนุนการนำโครงการไปปฏิบัติและผู้สนับสนุนการประเมินโครงการ ต้องทราบผลของการนำนโยบายไปปฏิบัติบรรลุวัตถุประสงค์เพียงใด มีปัญหาและอุปสรรคที่ต้องปรับปรุงแก้ไขหรือไม่

๘) เพื่อทดสอบแนวคิดริเริ่มในการแก้ไขปัญหาท้องถิ่น ซึ่งให้เห็นว่าแนวความคิดริเริ่มใหม่ในการแก้ไขปัญหาของท้องถิ่นประสบความสำเร็จตามที่กำหนดไว้เพียงใด มีปัญหาและอุปสรรคอะไรบ้างและจะแก้ไขอย่างไร

๙) เพื่อการตัดสินใจที่ขยายโครงการหรือยุติโครงการ การประเมินผลทำให้กระฉับกระเฉงว่าโครงการใดที่นำไปปฏิบัติแล้วได้ผลดีควรขยายโครงการให้ครอบคลุมกว้างขวางยิ่งขึ้น หรือโครงการใดมีปัญหาอุปสรรคมากควรจะยุติโครงการเพื่อลดความสูญเสียให้น้อยลง

### ๓. ขั้นตอนการติดตามและประเมินผล

ตามระเบียบกระทรวงมหาดไทยว่าด้วยการจัดทำแผนพัฒนาขององค์กรปกครองส่วนท้องถิ่น พ.ศ. ๒๕๔๘ และที่แก้ไขเพิ่มเติมถึง (ฉบับที่ ๓) พ.ศ. ๒๕๖๑ หมวด ๖ การติดตามและประเมินผลแผนพัฒนา

ข้อ ๒๘ ในส่วนของเทศบาลกำหนดให้คณะกรรมการติดตามและประเมินผลแผนพัฒนาเทศบาล ประกอบด้วย

- |  |            |
|--|------------|
| (๑) สมาชิกสภาเทศบาลที่สภาเทศบาลคัดเลือก                | จำนวน ๓ คน |
| (๒) ผู้แทนประชาคมประชาคมท้องถิ่นที่ประชาคมคัดเลือก     | จำนวน ๒ คน |
| (๓) ผู้แทนหน่วยงานที่เกี่ยวข้องที่นายกเทศมนตรีคัดเลือก | จำนวน ๒ คน |
| (๔) หัวหน้าส่วนการบริหารที่คัดเลือกกันเอง              | จำนวน ๒ คน |
| (๕) ผู้ทรงคุณวุฒิที่นายกเทศมนตรีคัดเลือก               | จำนวน ๒ คน |

โดยให้คณะกรรมการเลือกกรรมการหนึ่งคนทำหน้าที่ประธานกรรมการ และกรรมการอีกหนึ่งคนทำหน้าที่เลขานุการของคณะกรรมการ

ข้อ ๒๙ คณะกรรมการติดตามและประเมินผลแผนพัฒนาเทศบาล มีหน้าที่

- (๑) กำหนดแนวทางวิธีการในการติดตามและประเมินผลแผนพัฒนา
- (๒) ดำเนินการติดตามและประเมินผลแผนพัฒนา

(๓) รายงานผลการเสนอความเห็นซึ่งได้จากการติดตามและประเมินผลแผนพัฒนาท้องถิ่นต่อผู้บริหารท้องถิ่น เพื่อเพื่อให้ผู้บริหารท้องถิ่นเสนอต่อสภาท้องถิ่นและคณะกรรมการพัฒนาท้องถิ่นพร้อมทั้งประกาศผลการติดตามและประเมินผลแผนพัฒนาท้องถิ่นให้ประชาชนในท้องถิ่นทราบในที่เปิดเผยภายในสิบห้าวันนับแต่วันรายงานผลและเสนอความเห็นดังกล่าวและต้องปิดประกาศไว้เป็นระยะเวลาไม่น้อยกว่าสามสิบวันโดยอย่างน้อยปีละหนึ่งครั้งภายในเดือนธันวาคมของทุกปี



(๕) แต่งตั้งคณะกรรมการหรือคณะทำงาน เพื่อช่วยงานตามที่เห็นสมควร

สำหรับการติดตามและประเมินผลแผนพัฒนาท้องถิ่น (พ.ศ. ๒๕๖๑ – ๒๕๖๕) ของเทศบาลตำบลเพชรเมืองทอง คณะกรรมการติดตามและประเมินผลแผนพัฒนาท้องถิ่นของเทศบาลตำบลเพชรเมืองทอง คณะกรรมการติดตามและประเมินผลแผนพัฒนาท้องถิ่นของเทศบาลตำบลเพชรเมืองทอง ได้ดำเนินการติดตามและประเมินผลหลังจากที่ได้นำแผนพัฒนาไปปฏิบัติเป็นเวลา ๑ ปี ตามปีงบประมาณ ๒๕๖๓ โดยมีขั้นตอนและวิธีการ ดังนี้

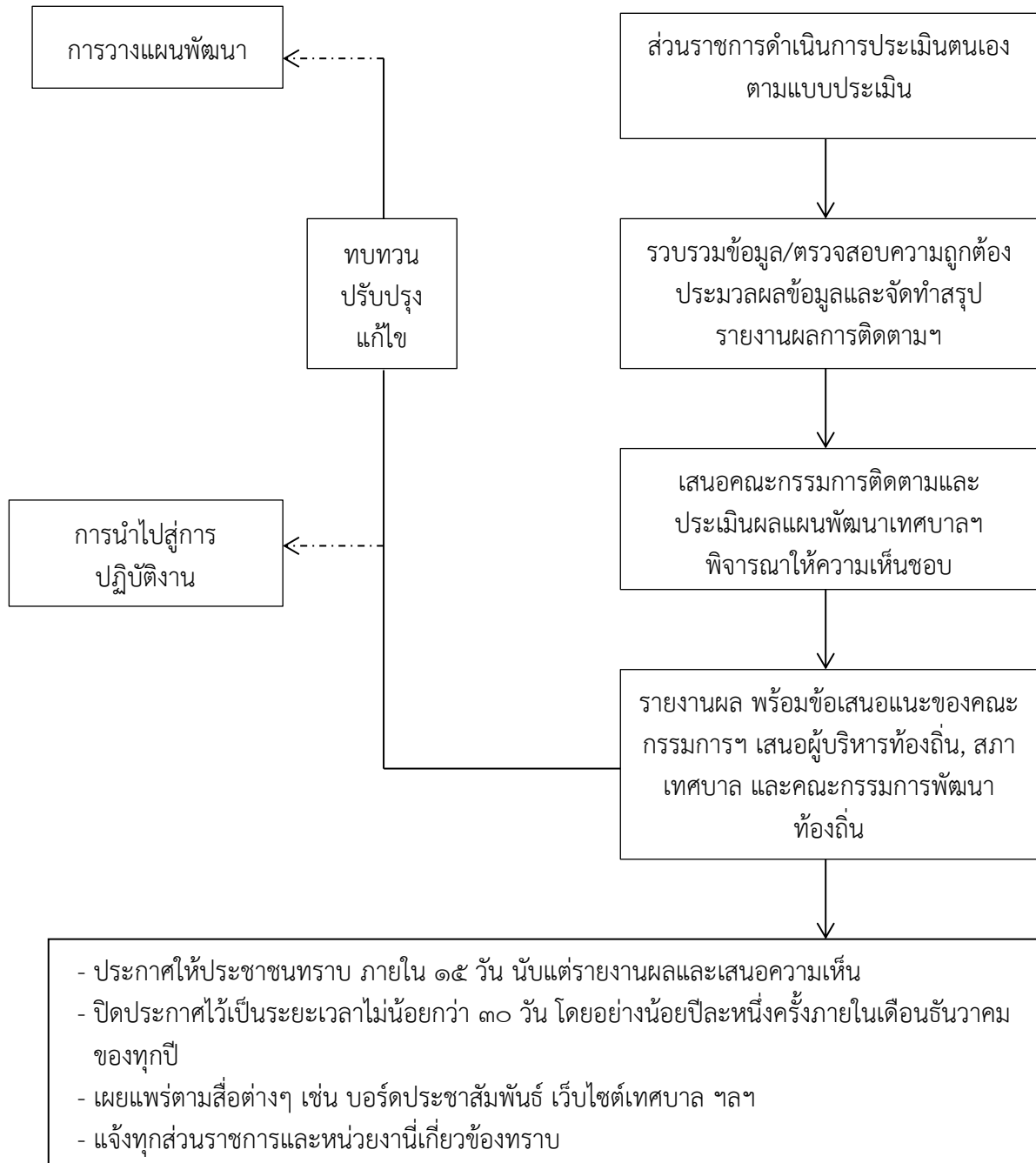

#### ๔. กำหนดวิธีการติดตามและประเมินผล

เทศบาลตำบลเพชรเมืองทองได้กำหนดขั้นตอนในการติดตามและประเมินผล ดังนี้

(๑) การติดตาม (Monitoring) เป็นการตรวจสอบว่าหน่วยงานต่างๆ ดำเนินงานตามโครงการที่ได้รับการจัดสรรงบประมาณไปถึงระยะใด เป็นไปตามที่กำหนดไว้ในแผนการดำเนินงาน ประจำปีหรือไม่ หรือมีปัญหาข้อขัดข้องประการใดที่ทำให้ไม่สามารถดำเนินการได้ ซึ่งจะพิจารณาเป็นรายยุทธศาสตร์การพัฒนา และแนวทางการพัฒนา โดยใช้เครื่องมือในการติดตามผลการดำเนินการ และกำหนดเวลาในการติดตามผล เทศบาลตำบลเพชรเมืองทองกำหนดอย่างน้อยปีละหนึ่งครั้งภายในเดือนธันวาคมของทุกปี

(๒) การประเมินผล (Evaluation) เป็นการตรวจสอบผลที่เกิดขึ้นจริง เมื่อดำเนินโครงการแล้วเสร็จ ว่ามีการดำเนินกิจกรรมโครงการ อยู่ภายใต้ระยะเวลา และงบประมาณที่กำหนดไว้หรือไม่ ได้ผลเป็นอย่างไร เพื่อวัดความสัมฤทธิ์ผลของโครงการ โดยพิจารณาตัวชี้วัดความสำเร็จ จากเป้าหมายของโครงการและกำหนดช่วงระยะเวลาในการประเมินผลสิ้นปีงบประมาณ โดยแบ่งการประเมินเป็น ๒ ระดับ ดังนี้

(๒.๑) การประเมินผลการดำเนินงานตามโครงการ โดยพิจารณาจากความสำเร็จในการดำเนินงาน และการใช้งบประมาณในแต่ละโครงการ สำหรับโครงการที่เป็นการจัดการอบรม/ศึกษาดูงานได้มีการประเมินผลความสำเร็จของเป้าหมายเชิงคุณภาพที่ได้กำหนดไว้ในแผนพัฒนาท้องถิ่น โดยหน่วยงานผู้รับผิดชอบโครงการทำการสำรวจความคิดเห็นของผู้เข้ารับการอบรม/ศึกษาดูงานที่มีต่อการดำเนินการในภาพรวมของโครงการ และรายงานต่อผู้บังคับบัญชา เพื่อเป็นข้อมูลประกอบการพิจารณาพัฒนา/ปรับปรุงการดำเนินงานโครงการนั้นๆ ต่อไป

(๒.๒) การประเมินผลการดำเนินงานตามยุทธศาสตร์การพัฒนา โดยพิจารณาจากความสำเร็จในการดำเนินงานโครงการ และการเบิกจ่ายงบประมาณที่ใช้จริงของโครงการที่ได้รับงบประมาณในแต่ละยุทธศาสตร์การพัฒนา เพื่อเป็นข้อมูลในการวิเคราะห์ความสำเร็จของยุทธศาสตร์การพัฒนาแต่ละด้าน รวมทั้งปัญหาและอุปสรรคที่เกิดขึ้นและนำเสนอเป็นข้อมูลต่อผู้บริหารต่อไป

#### ๕. เครื่องมือการติดตามและประเมินผล

เทศบาลตำบลเพชรเมืองทอง ดำเนินติดตามและประเมินผลตามคู่มือการติดตามและประเมินผลการจัดทำและแปลงแผนไปสู่การปฏิบัติขององค์กรปกครองส่วนท้องถิ่น กรมส่งเสริมการปกครองท้องถิ่น โดยนำมาปรับประยุกต์ให้สอดคล้องกับยุทธศาสตร์การพัฒนาของเทศบาล ซึ่งมีแบบรายงานดังนี้

(๑) แบบประเมินผลแผนยุทธศาสตร์การพัฒนาท้องถิ่น (Input)

ประเด็นการประเมิน : การจัดทำแผนพัฒนาท้องถิ่นเป็นไปตามขั้นตอนตามระเบียบกระทรวงมหาดไทย ว่าด้วยการจัดทำแผนพัฒนาท้องถิ่นขององค์กรปกครองส่วนท้องถิ่น พ.ศ. ๒๕๔๘ และที่แก้ไขเพิ่มเติมถึง (ฉบับที่ ๓) พ.ศ. ๒๕๖๑ หรือไม่

เป้าหมาย : การจัดทำแผนพัฒนาท้องถิ่นเป็นไปตามขั้นตอนตามระเบียบกระทรวงมหาดไทย ว่าด้วยการจัดทำแผนพัฒนาขององค์กรปกครองส่วนท้องถิ่น พ.ศ. ๒๕๔๘ และที่แก้ไขเพิ่มเติมถึง (ฉบับที่ ๓) พ.ศ. ๒๕๖๑

(๒) แบบติดตามแผนยุทธศาสตร์การพัฒนาท้องถิ่น (Process)

ประเด็นการประเมิน : การนำแผนไปสู่การปฏิบัติ

ตัวชี้วัด : ร้อยละของจำนวนแผนงาน/โครงการนำไปสู่การปฏิบัติได้จริง

เป้าหมาย : ร้อยละ ๘๐

วิธีการประเมินผล : แบบที่ ๒ แบบติดตามและประเมินผลการดำเนินงานของเทศบาล (ตรวจสอบจากเทศบัญญัติงบประมาณรายจ่ายประจำปี)

(๓) แบบประเมินการดำเนินงานตามยุทธศาสตร์ (Output)

- ๓.๑ ประเด็นการประเมิน : จำนวนโครงการที่นำไปสู่การปฏิบัติจริง  
 ตัวชี้วัด : จำนวนโครงการที่ได้ปฏิบัติจริง จากจำนวนโครงการที่ปรากฏอยู่ใน  
 ในแผนฯ ในแต่ละยุทธศาสตร์  
 เป้าหมาย : จำนวนโครงการที่ปฏิบัติจริง ได้มากกว่าครึ่งหนึ่งของจำนวน  
 โครงการที่ปรากฏในแผน ในแต่ละยุทธศาสตร์  
 วิธีการประเมินผล : แบบที่ ๓/๑ การประเมินผลการดำเนินงานตามแผนพัฒนา  
 ท้องถิ่น

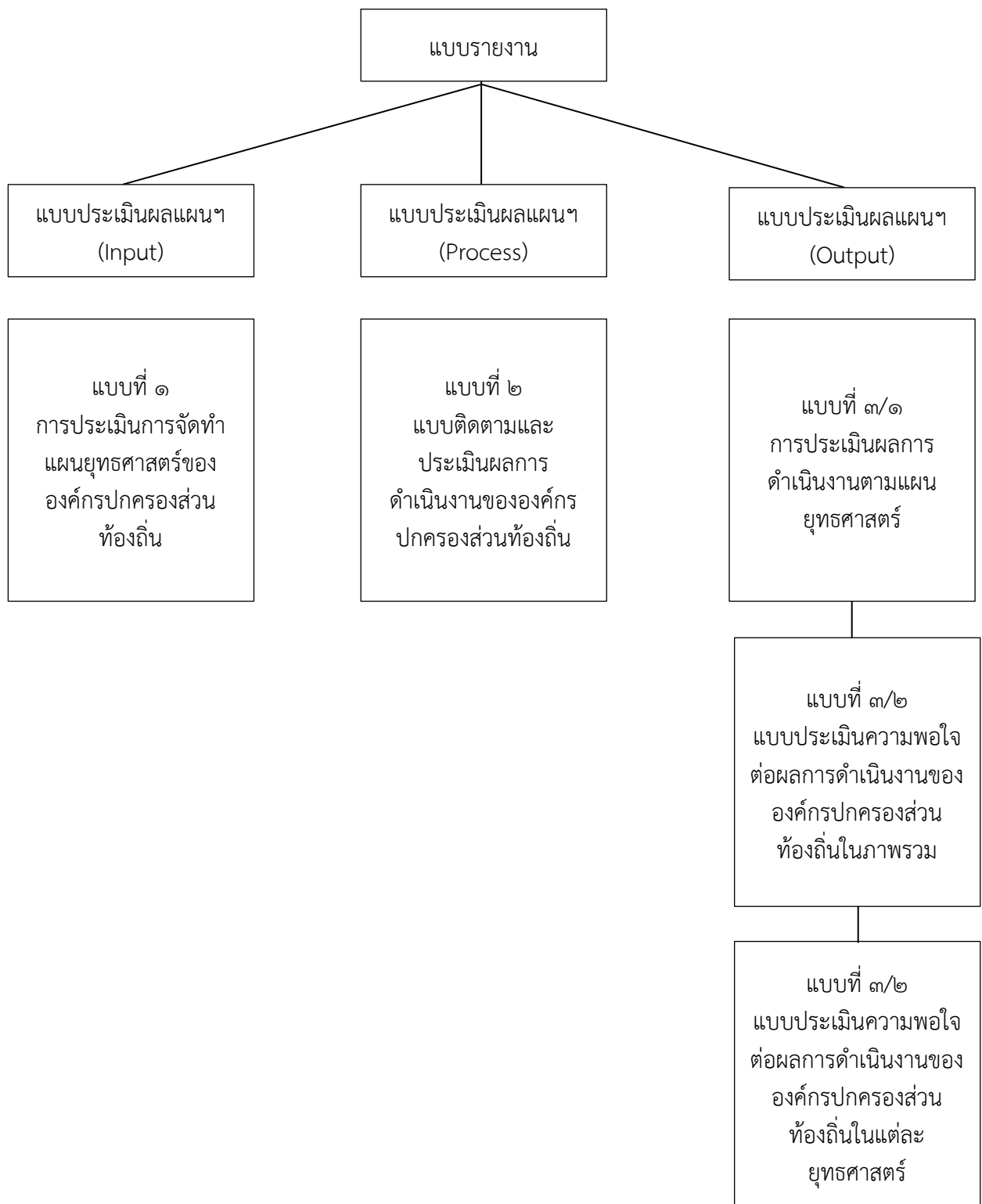

## บทสรุป

แผนพัฒนาท้องถิ่น (พ.ศ. ๒๕๖๑ – ๒๕๖๕) ของเทศบาลตำบลเพชรเมืองทอง เป็นแผนที่จัดทำขึ้นเพื่อใช้เป็นแนวทางในการบริหารงานและแก้ไขปัญหาความเดือดร้อนของประชาชนในเขตเทศบาล โดยได้แบ่งยุทธศาสตร์การพัฒนออกเป็น ๗ ด้าน

การติดตามและประเมินผลแผนพัฒนาท้องถิ่น (พ.ศ. ๒๕๖๑ – ๒๕๖๕) ประจำปีงบประมาณ พ.ศ. ๒๕๖๓ ของเทศบาลตำบลเพชรเมืองทอง ในครั้งนี้เป็นไปตามบทบัญญัติของกระทรวงมหาดไทย ว่าด้วยการจัดทำแผนพัฒนาท้องถิ่นขององค์กรปกครองส่วนท้องถิ่น พ.ศ. ๒๕๔๘ และที่แก้ไขเพิ่มเติมถึง (ฉบับที่ ๓) พ.ศ. ๒๕๖๑ โดยมีวัตถุประสงค์เพื่อให้ทราบถึงประสิทธิภาพและประสิทธิผล ตลอดจนเป็นการวิเคราะห์ถึงความเปลี่ยนแปลงที่เกิดจากการปฏิบัติงาน สำหรับไปทบทวนและปรับปรุงกระบวนการทำงานให้สอดคล้องกับสถานการณ์ที่เปลี่ยนแปลงไป

ในการกำหนดวิธีการติดตามและประเมินผลแผนพัฒนาท้องถิ่น ของเทศบาลตำบลเพชรเมืองทอง โดยมีขั้นตอนดังนี้

๑. แต่งตั้งคณะอนุกรรมการ เพื่อดำเนินการตรวจสอบการติดตามและประเมินผลแผนพัฒนาท้องถิ่น ของเทศบาลตำบลเพชรเมืองทอง จำนวน ๓ คน

๒. คณะอนุกรรมการ ตรวจสอบผลการดำเนินงานในการติดตามและประเมินผลแผนพัฒนาท้องถิ่น ในช่วงระหว่างเดือน ตุลาคม - พฤศจิกายนของทุกปี

๓. เมื่อคณะอนุกรรมการดำเนินการตรวจสอบเรียบร้อยแล้ว แจ้งให้คณะกรรมการติดตามและประเมินผลทราบ เพื่อดำเนินการติดตามและประเมินผลแผนพัฒนาท้องถิ่นต่อไป ภายในเดือน ธันวาคมของทุกปี

## ๖.ประโยชน์ของการติดตามและประเมินผล

๑. ทำให้ทราบถึงปัญหาและความต้องการที่แท้จริง สามารถจัดลำดับความสำคัญของปัญหาและแก้ไขทันทีเพื่อนำไปสู่การพัฒนาขององค์กร

๒. ทำให้การวางแผน/โครงการได้ตรงเป้าหมาย แก้ไขปัญหาได้ถูกจุด และพัฒนาได้ตรงตามนโยบาย

๓. ทำให้ดำเนินการตามแผนงานได้อย่างราบรื่น สามารถปรับปรุงแก้ไขปัญหาและอุปสรรคอย่างได้ผล หรือปรับแผนให้เหมาะสมมากขึ้น

๔. ทำให้ทราบผลการดำเนินงานตามแผนงานและโครงการอย่างชัดเจน อันจะเป็นข้อมูลไปสู่การตัดสินใจไปสู่ปัญหาและความต้องการ

ถ้ามีการติดตามและประเมินผลอย่างต่อเนื่องและเป็นประจำ ย่อมทำให้ทราบปัญหาและความต้องการที่แท้จริง การวางแผนงาน/โครงการสามารถทำได้ตรงตามเป้าหมาย หรือสามารถปรับปรุงแก้ไขแผนงาน/โครงการให้เหมาะสมมากขึ้น สามารถทราบผลการดำเนินงานตามแผนงานโครงการ เมื่อเริ่มวางแผนใหม่อีกครั้ง ก็จะมีข้อมูลสารสนเทศที่ชัดเจน เทียบตรง และเป็นปัจจุบัน สามารถเป็นเครื่องมือในการบริหารอย่างมีประสิทธิภาพและประสิทธิผล





## ส่วนที่ ๒ การติดตามและประเมินผล

### ๑. สรุปผลการติดตามและประเมินผล ปีงบประมาณ พ.ศ. ๒๕๖๒

#### ๑.๑ ยุทธศาสตร์การพัฒนากองทัพท้องถิ่น

เทศบาลตำบลเพชรเมืองทอง ได้จัดทำแผนพัฒนาท้องถิ่น (พ.ศ.๒๕๖๑ – ๒๕๖๕) ซึ่งเป็นแผนระยะยาวที่ใช้เป็นกรอบและทิศทางในการพัฒนาท้องถิ่น โดยกำหนดการพัฒนาให้สอดคล้องกับยุทธศาสตร์การพัฒนาประเทศ ยุทธศาสตร์การพัฒนาจังหวัดอ่างทอง และนโยบายของผู้บริหารเทศบาลตำบลเพชรเมืองทอง ประกอบด้วยยุทธศาสตร์การพัฒนา ๗ ด้าน ดังนี้

ยุทธศาสตร์ที่ ๑ การพัฒนาด้านสาธารณูปโภค สาธารณูปการและโครงสร้างพื้นฐาน

ยุทธศาสตร์ที่ ๒ การพัฒนาด้านการศึกษา คุณภาพชีวิต และความเข้มแข็งของชุมชน

ยุทธศาสตร์ที่ ๓ การพัฒนาด้านการส่งเสริมประเพณีและรัฐพิธีที่สำคัญ

ยุทธศาสตร์ที่ ๔ การพัฒนาด้านเศรษฐกิจ

ยุทธศาสตร์ที่ ๕ การพัฒนาด้านสิ่งแวดล้อม

ยุทธศาสตร์ที่ ๖ การพัฒนาด้านสาธารณสุข

ยุทธศาสตร์ที่ ๗ การพัฒนาด้านการบริหารเทศบาล และบริหารกิจการบ้านเมือง

#### พันธกิจ

เทศบาลตำบลเพชรเมืองทอง มีภารกิจที่ต้องดำเนินการเพื่อรองรับนโยบายของรัฐบาลเช่นนโยบายการรองรับการกระจายอำนาจสู่ท้องถิ่น นโยบายเศรษฐกิจชุมชนรวมถึงนโยบายการปฏิรูประบบราชการ ฯลฯ ซึ่งในปัจจุบันเทศบาลตำบลเพชรเมืองทอง มีศักยภาพในการบริหารจัดการทั้งภายในองค์กรและภายนอกองค์กรอย่างมีประสิทธิภาพ เทศบาลตำบลเพชรเมืองทอง ได้วางแผนและแนวทางในการบริหารจัดการตามอำนาจหน้าที่ดังนี้

#### ๑. ด้านโครงสร้างพื้นฐาน ภารกิจที่เกี่ยวข้องดังนี้

(๑) พัฒนาให้มีการจัดทำฐานข้อมูลเส้นทางคมนาคมให้เป็นปัจจุบัน

(๒) ส่งเสริมให้มีการนำข้อมูลด้านผังเมือง/ผังชุมชนมาเป็นข้อมูลประกอบการวางแผน

(๓) ก่อสร้าง ปรับปรุง เส้นทางคมนาคมสะพาน ท่อระบายน้ำ ให้ครอบคลุมทุกพื้นที่

(๔) ขุดลอกคลอง พัฒนาแหล่งน้ำ คลองระบายน้ำ ให้ครอบคลุมในทุกพื้นที่

(๕) ส่งเสริมสนับสนุน ด้านสาธารณูปโภค สาธารณูปการของท้องถิ่น เช่นไฟฟ้า ประปา โทรศัพท์ฯ

#### ๒. ด้านการพัฒนาสังคมและคุณภาพชีวิต ภารกิจที่เกี่ยวข้องดังนี้

(๑) ส่งเสริมสนับสนุนการปลูกจิตสำนึกให้มีความนิยมตามหลักปรัชญาเศรษฐกิจพอเพียง

(๒) ส่งเสริมสนับสนุนกลุ่มแรงงาน กลุ่มผู้สูงอายุ ผู้พิการ และกลุ่มผู้ว่างงานให้เกิดอาชีพ สามารถดำรงชีพได้

(๓) ส่งเสริมให้ผู้สูงอายุได้รับเบี้ยยังชีพ และเบี้ยความพิการให้คนพิการอย่างครอบคลุม และทั่วถึงในทุก ๆ ด้าน

- (๔) ส่งเสริมและพัฒนาเด็ก และเยาวชนในท้องถิ่น ให้ความสำคัญกับศูนย์พัฒนาเด็กเล็ก ให้ได้รับอาหารเสริม (นม) อาหารกลางวัน ครบทุกมื้ออย่างทั่วถึง
- (๕) ส่งเสริมสนับสนุนการจัดการศึกษาให้ได้อย่างทั่วถึงเท่าเทียมและมีประสิทธิภาพ
- (๖) ส่งเสริมสนับสนุนป้องกันรักษาโรคให้ประชาชนมีสุขภาพพลานามัยที่ดี มีคุณภาพชีวิตที่ดี
- (๗) ส่งเสริมสนับสนุนการอนุรักษ์และฟื้นฟูสืบทอดขนบธรรมเนียมประเพณีศิลปวัฒนธรรม ทำนุบำรุงศาสนสถาน และกิจกรรมทางศาสนา
- (๘) ส่งเสริมสนับสนุนป้องกันบำบัดรักษาและแก้ไขปัญหาสุขภาพจิตในชุมชน
- (๙) แก้ไขปัญหาความเดือดร้อนของประชาชนส่วนรวมโดยตรงในกรณีฉุกเฉินหรือจากสาธารณภัยต่าง ๆ
- (๑๐) ส่งเสริมสนับสนุนสงเคราะห์ครอบครัวผู้สูงอายุ ผู้ด้อยโอกาส ผู้พิการ ผู้ป่วยและผู้ป่วยโรคไข้หวัดนก
- (๑๑) เพิ่มช่องทางในการรับรู้ข่าวสารให้แก่ประชาชน
- (๑๒) ส่งเสริมและสนับสนุนการมีส่วนร่วมของทุกภาคส่วนในการพัฒนาตนเอง ครอบครัว และท้องถิ่น

### **๓. ด้านการพัฒนาด้านเศรษฐกิจ** ภารกิจที่เกี่ยวข้องดังนี้

- (๑) พัฒนาและส่งเสริมอาชีพ ฝึกทักษะ และส่งเสริมการบริหารจัดการด้านอาชีพ
- (๒) ส่งเสริมสนับสนุนสินค้าผลิตภัณฑ์ชุมชน OTOP และการพัฒนารูปแบบผลิตภัณฑ์ ให้มีคุณภาพมากยิ่งขึ้น
- (๓) ส่งเสริมและพัฒนาการเกษตรอินทรีย์ชีวภาพ ส่งเสริมปศุสัตว์ และอาหารปลอดภัยได้มาตรฐาน
- (๔) ส่งเสริมการท่องเที่ยว โดยคำนึงถึงสภาพแวดล้อม และวิถีชีวิตอันดีงามของประชาชนในท้องถิ่น
- (๕) ส่งเสริมสนับสนุนการประกอบอาชีพของผู้ยากจน
- (๖) ส่งเสริมการลงทุน ตามแนวคิดเศรษฐกิจสร้างสรรค์ มุ่งเน้นการพึ่งตนเอง ตามหลักปรัชญาเศรษฐกิจพอเพียง
- (๗) การเตรียมความพร้อมผู้ผลิต/ผู้ประกอบการทุกภาคส่วนเพื่อรองรับการเป็นสมาชิกประชาคมเศรษฐกิจอาเซียน (AEC)

### **๔. ด้านทรัพยากรธรรมชาติและสิ่งแวดล้อม** ภารกิจที่เกี่ยวข้องดังนี้

- (๑) ส่งเสริมการมีส่วนร่วมของประชาชนในการจัดการทรัพยากรธรรมชาติและสิ่งแวดล้อมภายใต้การมีส่วนร่วมของภาคเอกชนและชุมชน
- (๒) การปลูกจิตสำนึกให้เอกชน และชุมชน รักษาทรัพยากรธรรมชาติและสิ่งแวดล้อม
- (๓) ส่งเสริมและพัฒนาให้มีการใช้ประโยชน์ที่ดินอย่างเหมาะสมเป็นไปตามผังเมือง การขุดดินถมดิน และการควบคุมอาคาร
- (๔) ส่งเสริมสนับสนุนการจัดการขยะมูลฝอย และสิ่งปฏิกูล

## ๕. ด้านการบริหารจัดการที่ดี ภารกิจที่เกี่ยวข้องดังนี้

- (๑) การบริหารในระบบบูรณาการร่วมกับส่วนราชการ เพื่อพัฒนาได้อย่างมีประสิทธิภาพ
- (๒) ยึดหลักการบริหารกิจการบ้านเมืองที่ดี
- (๓) ส่งเสริมให้ความรู้ด้านการเมือง การปกครอง สังคม เศรษฐกิจและการมีส่วนร่วมตามหลักการบริหารจัดการบ้านเมือง โดยมีส่วนร่วมทุกภาคส่วน
- (๔) ส่งเสริมความรู้ความเข้าใจเกี่ยวกับภารกิจ การบูรณาการร่วมในการทำกิจกรรมขององค์กรปกครองส่วนท้องถิ่นให้แก่ประชาชน
- (๕) การปรับปรุง และพัฒนารายได้ขององค์กรปกครองส่วนท้องถิ่น
- (๖) การส่งเสริมให้ประชาชนมีส่วนร่วมในการป้องกัน และปราบปรามการทุจริต

## ๖. ด้านการพัฒนาตามนโยบายรัฐบาล และยุทธศาสตร์การพัฒนาจังหวัด ภารกิจที่เกี่ยวข้องดังนี้

- (๑) ส่งเสริม สนับสนุน การแก้ไขและป้องกันปัญหาเสพติด รวมพลังทุกภาคส่วนเป็นพลังแผ่นดินในการต่อสู้กับยาเสพติด
- (๒) ส่งเสริม และสนับสนุนการดำเนินการตามนโยบายรัฐบาล จังหวัด และยุทธศาสตร์การพัฒนาตามแนวทางปรัชญาเศรษฐกิจแบบพอเพียง
- (๓) ดำเนินการ หรือประสานงานทุกภาคส่วนราชการ เพื่อส่งเสริมสนับสนุนแนวนโยบายของรัฐบาล

### จุดมุ่งหมายเพื่อการพัฒนา

- ๑ พัฒนาเทศบาลให้เป็นเมืองน่าอยู่ สะอาด เป็นระเบียบเรียบร้อย ระบบโครงสร้างพื้นฐานครบถ้วนมีประสิทธิภาพ การคมนาคมสะดวกได้รับบริการสาธารณะอย่างทั่วถึง มีความปลอดภัยในชีวิตและทรัพย์สิน
- ๒ สร้างความเข้มแข็งให้กับชุมชน ประชาชนมีสุขอนามัยที่ดี ชุมชนมีส่วนร่วมในกระบวนการพัฒนาและแก้ไขปัญหาชุมชนของตนเองได้อย่างมีประสิทธิภาพและแก้ไขปัญหาชุมชนของตนเองได้อย่างมีประสิทธิภาพ และสืบสานวัฒนธรรมประเพณีท้องถิ่นให้คงไว้ตลอดไป
- ๓ ส่งเสริมให้ประชาชนเน้นการผลิตเพื่อการบริโภคอย่างพอเพียงในชุมชน สนับสนุนขบวนการผลิตปลอดสารเคมี สนับสนุนให้ประชาชนรวมกลุ่มอาชีพผลผลิตทางการเกษตรนำไปสู่การพึ่งพาตนเอง และลดปัญหาความยากจน
- ๔ กลุ่มสตรี เด็ก เยาวชน ได้มีการพัฒนา ตลอดจนผู้สูงอายุและคนพิการได้รับสวัสดิการ อย่างทั่วถึง
- ๕ ประชาชนมีความมั่นคง มีความปลอดภัยในชีวิต และทรัพย์สิน
- ๖ เทศบาลมีศักยภาพในการบริหารจัดการ ประชาชนมีความร่วมมือในการพัฒนาท้องถิ่น



## ยุทธศาสตร์การพัฒนาและแนวทางการพัฒนาท้องถิ่น

การจัดทำแผนพัฒนาท้องถิ่น (พ.ศ. ๒๕๖๑ – ๒๕๖๕) เทศบาลตำบลเพชรเมืองทอง ได้จัดลำดับความสำคัญในการพัฒนาตามยุทธศาสตร์และแนวทางการพัฒนาต่าง ๆ ตามเหตุผลและความจำเป็นความเร่งด่วนในการพัฒนา ดังนี้

### ๑) ยุทธศาสตร์การพัฒนาด้านระบบสาธารณูปโภค สาธารณูปการและโครงสร้างพื้นฐาน

ประกอบด้วยแนวทางในการพัฒนา ๓ แนวทาง

- ๑.๑ ก่อสร้าง ปรับปรุง บำรุงรักษา ถนน สะพาน ทางเท้า ท่อระบายน้ำ รางระบายน้ำ ขยายเขตไฟฟ้า
- ๑.๒ ก่อสร้างปรับปรุง บำรุงรักษาถนนคันดิน
- ๑.๓ พัฒนาแหล่งน้ำกินน้ำใช้

### ๒) ยุทธศาสตร์การพัฒนาด้านการศึกษา คุณภาพชีวิต และความเข้มแข็งของชุมชน

ประกอบด้วยแนวทางในการพัฒนา ๖ แนวทาง

- ๒.๑ เพิ่มช่องทางในการรับข้อมูลข่าวสารให้แก่ประชาชน และส่งเสริมสนับสนุนการจัดการศึกษาอย่างทั่วถึง และมีประสิทธิภาพ
- ๒.๒ จัดหาเครื่องมือ อุปกรณ์ จัดฝึกอบรม และสร้างอาคารเอนกประสงค์ที่พิกgrimทาง
- ๒.๓ พัฒนาบุคลากร เพิ่มงานด้านการป้องกัน และบรรเทา สาธารณภัย
- ๒.๔ ปรับปรุงพัฒนาคุณภาพความรู้และความสามารถของผู้บริหารท้องถิ่น และบุคลากรของเทศบาลตำบลเพชรเมืองทอง
- ๒.๕ เฝ้าระวังและป้องกันการแพร่กระจายของยาเสพติด
- ๒.๖ ช่วยเหลือผู้สูงอายุ ผู้พิการ ผู้ด้อยโอกาส และผู้ป่วยเอดส์

### ๓) ยุทธศาสตร์การพัฒนาด้านการส่งเสริมประเพณี และรัฐพิธีที่สำคัญ

ประกอบด้วยแนวทางในการพัฒนา ๑ แนวทาง

- ๓.๑ สร้างจิตสำนึกให้ประชาชนสนใจ และร่วมอนุรักษ์ ฟื้นฟู สืบทอดขนบธรรมเนียมประเพณี ศิลปะ วัฒนธรรม การละเล่น ทำนุบำรุงศาสนาสถาน และกิจกรรมทางศาสนา

### ๔) ยุทธศาสตร์การพัฒนาด้านเศรษฐกิจ ประกอบด้วยแนวทางในการพัฒนา ๓ แนวทาง

- ๔.๑ จัดหาความรู้ ฝึกอบรม สนับสนุน ส่งเสริมอาชีพ
- ๔.๒ จัดหายานพาหนะเพื่ออำนวยความสะดวก รวดเร็ว ในการบริการประชาชน
- ๔.๓ การดำรงชีวิตตามแนวทางเศรษฐกิจพอเพียง

### ๕) ยุทธศาสตร์การพัฒนาด้านสิ่งแวดล้อม

ประกอบด้วยแนวทางในการพัฒนา ๓ แนวทาง

- ๕.๑ การสร้างจิตสำนึกในการจัดการทรัพยากรธรรมชาติและสิ่งแวดล้อม
- ๕.๒ จัดระบบบำบัดน้ำเสีย
- ๕.๓ การจัดการขยะ สิ่งปฏิกูล

๖) ยุทธศาสตร์ด้านการพัฒนาด้านสาธารณสุข ประกอบด้วยแนวทางในการพัฒนา ๔ แนวทาง

๖.๑ จัดให้มีการบริการที่ดีได้มาตรฐานด้านสาธารณสุข

๖.๒ ส่งเสริมสนับสนุนให้ประชาชนมีสุขภาพพลานามัยที่ดี

๖.๓ จัดกิจกรรมด้านสาธารณสุข

๖.๔ ส่งเสริมสนับสนุนให้ประชาชนมีความรู้และมีส่วนร่วมในการดูแลสุขภาพของตนเองและครอบครัว

๗) ยุทธศาสตร์ด้านการบริหารเทศบาล และการบริหารกิจการบ้านเมือง

ด้านการเมือง ประกอบด้วยแนวทางในการพัฒนา ๒ แนวทาง

๗.๑ จัดให้มีการบริหารกิจกรรมของ เทศบาลตำบลเพชรเมืองทอง

๗.๒ จัดให้มีการบริหารงานด้านการเมือง

### วิสัยทัศน์

“น้ำไหล ไฟสว่าง ทางดี ประชาชนมีสุข พร้อมน้อมนำเศรษฐกิจพอเพียง”

๑.๒ โครงการตามแผนพัฒนาท้องถิ่นเทศบาลตำบลเพชรเมืองทอง ประจำปี ๒๕๖๒

ยุทธศาสตร์	โครงการตามแผนพัฒนา		โครงการที่ดำเนินการจริง	
	จำนวนโครงการ	งบประมาณ (บาท)	จำนวนโครงการ	งบประมาณ (บาท)
๑. การพัฒนาด้านสาธารณสุข ครอบคลุม สาธารณูปการ และโครงสร้างพื้นฐาน	๖๙	๔๘,๒๔๙,๐๐๐	๒๓	๓,๐๔๐,๐๐๐
๒. การพัฒนาด้านการศึกษา คุณภาพชีวิต และความเข้มแข็งของชุมชน	๗๒	๓๖,๓๙๐,๕๐๐	๓๒	๑๕,๐๘๒,๙๕๗
๓. การพัฒนาด้านการส่งเสริมประเพณี และรัฐพิธีที่สำคัญ	๗	๖๙๐,๐๐๐	๗	๔๐๕,๐๐๐
๔. การพัฒนาด้านเศรษฐกิจ	๑๐	๑,๒๔๐,๐๐๐	๑	๒๐,๐๐๐
๕. การพัฒนาด้านสิ่งแวดล้อม	๙	๑,๑๗๐,๐๐๐	๖	๖๗๑,๐๐๐
๖. การพัฒนาด้านสาธารณสุข	๑๙	๒,๑๐๕,๐๐๐	๖	๕๘๒,๐๐๐
๗. การพัฒนาด้านการบริหารเทศบาล และบริหารกิจการบ้านเมือง	๑๖	๙๕๘,๐๐๐	๑๑	๓๐๘,๘๐๐
รวม	๒๐๓	๑๐๑,๗๗๔,๕๐๐	๘๖	๒๐,๑๐๙,๗๕๗

๑.๓. ผลการดำเนินงานตามงบประมาณที่ได้รับ และการเบิกจ่ายงบประมาณ ประจำปีงบประมาณ ๒๕๖๒

ยุทธศาสตร์	แนวทางการพัฒนา	โครงการ	เป้าหมาย (ผลผลิตของโครงการ)	จำนวนเงิน	ผลที่ได้รับ	ตัวชี้วัด (KPI)
๑ การพัฒนาด้าน สาธารณูปโภค สาธารณูปการ และ โครงสร้างพื้นฐาน	๑ ก่อสร้าง ปรับปรุง บำรุงรักษา ถนน สะพาน ทางเท้า ท่อระบาย น้ำ รางระบายน้ำ ขยายเขตไฟฟ้า ๒ ก่อสร้างปรับปรุง บำรุงรักษา ถนนคันดิน ๓ พัฒนาแหล่งน้ำกินน้ำใช้	๑. โครงการก่อสร้างถนนคอนกรีตเสริมเหล็ก หมู่ที่ ๖ จากถนน คสล.เดิม ถึงบ้านนายสุวิทย์ บ้านเพ็ญทาน	- ระยะทาง กว้าง ๒.๕ เมตร ยาว ๑๑๕ เมตร	๑๓๓,๐๐๐	- การสัญจรไปมา สะดวกและปลอดภัย	- ระยะทางที่ ดำเนินการ
		๒. โครงการก่อสร้างถนนคอนกรีตเสริมเหล็ก หมู่ที่ ๑๐ ถนนเลียบคลองชลประทาน ถึง บ้านนางอุบล แพเจริญ	- ระยะทาง กว้าง ๓ เมตร ยาว ๑๑๕ เมตร	๑๖๒,๐๐๐	- การสัญจรไปมา สะดวกและปลอดภัย	- ระยะทางที่ ดำเนินการ
		๓. โครงการก่อสร้างถนนคอนกรีตเสริมเหล็ก หมู่ที่ ๑๐ หน้าบ้านนายคะนอง บุญหงส์ ถนน เลียบคลองชลประทาน	- ระยะทาง กว้าง ๓ เมตร ยาว ๑๒๙ เมตร	๑๘๔,๐๐๐	- การสัญจรไปมา สะดวกและปลอดภัย	- ระยะทางที่ ดำเนินการ
		๔. โครงการก่อสร้างถนนคอนกรีตเสริมเหล็ก หมู่ที่ ๑๒ จากถนน คสล. บ้านนางชะลอ แสง จันทร์ ถึง บ้านนางสุมาลี เพ็งสถิต	- ขนาดกว้าง ๓ เมตร ยาว ๙๔ เมตร	๑๓๔,๐๐๐	- การสัญจรไปมา สะดวกและปลอดภัย	- ระยะทางที่ ดำเนินการ
		๕. โครงการก่อสร้างถนนคอนกรีตเสริมเหล็ก หมู่ที่ ๑๒ จากถนน คสล.เดิม แยกบ้านนาย คำนวน สดประเสริฐ ถึงบ้านนางแกะ สด ประเสริฐ	- ระยะทาง ๓ เมตร ยาว ๖๔ เมตร	๘๗,๐๐๐	- การสัญจรไปมา สะดวกและปลอดภัย	- ระยะทางที่ ดำเนินการ
		๖. โครงการก่อสร้างถนนคอนกรีตเสริมเหล็ก หมู่ที่ ๑๒ จากถนนลาดยางบริเวณบ้าน นางสาวประนอม พลอยแสง ถึงบ้านนาย ล้นทม ภูพงษ์	- ขนาดกว้าง ๓ เมตร ยาว ๔๙ เมตร	๖๘,๐๐๐	- การสัญจรไปมา สะดวกและปลอดภัย	- ระยะทางที่ ดำเนินการ
		๗. โครงการก่อสร้างถนนคอนกรีตเสริมเหล็ก หมู่ที่ ๑๒ จากถนนลาดยางบริเวณบ้านนาง ทองหยอย นาคทอง ถึงบ้านนายเดโช เชื้อ แดง	- ขนาดกว้าง ๓ เมตร ยาว ๓๘ เมตร	๕๓,๐๐๐	- การสัญจรไปมา สะดวกและปลอดภัย	- ระยะทางที่ ดำเนินการ
		๘. โครงการก่อสร้างถนนคอนกรีตเสริมเหล็ก หมู่ที่ ๑๔ จุดดำเนินการ ถนนเลียบคลอง ชลประทาน	- ระยะทาง กว้าง ๔ เมตร ยาว ๑๔๕ เมตร	๒๖๘,๐๐๐	- การสัญจรไปมา สะดวกและปลอดภัย	- ระยะทางที่ ดำเนินการ
		๙. โครงการก่อสร้างถนนคอนกรีตเสริมเหล็ก หมู่ที่ ๗ จุดดำเนินการจากทางเข้าประปา ภูมิภาค ถึงบ้านนายจำรัส ช่างบรรจง	- ระยะทาง กว้าง ๓ เมตร ยาว ๔๒ เมตร	๖๓,๐๐๐	- การสัญจรไปมา สะดวกและปลอดภัย	- ระยะทางที่ ดำเนินการ

	(ต่อ)	<p>๑๐. โครงการก่อสร้างถนนคอนกรีตเสริมเหล็ก หมู่ที่ ๗ จุดดำเนินการจากถนนสายบ้านเพชร-ดอนกร่าง ถึงบ้านนายอัครพล หมู่ ๗ ทหาร</p> <p>๑๑. โครงการก่อสร้างถนนคอนกรีตเสริมเหล็ก หมู่ที่ ๘ จุดดำเนินการ จากบ้านนายสำเนา แมลงทับ ถึงบ้านนางประจวบ สนเสริม</p> <p>๑๒. โครงการก่อสร้างถนนคอนกรีตเสริมเหล็ก หมู่ที่ ๙ จุดดำเนินการ ซอยบ้านนางละออง ยิมกระจำง</p> <p>๑๓. โครงการก่อสร้างถนนดินพร้อมลงหินคลุก หมู่ที่ ๙ จุดดำเนินการจากบ้านนายสระภู่งษ์ ถึงบ้านนายสุวิน สนธิรอด</p> <p>๑๔. โครงการก่อสร้างถนนคอนกรีตเสริมเหล็ก หมู่ที่ ๙ จุดดำเนินการจากถนน คสล. เดิม ถึงบ้านนางสาตี ชานูช</p> <p>๑๕. โครงการก่อสร้างสะพานเหล็ก หมู่ที่ ๙ จุดดำเนินการบริเวณหน้าบ้านนางระเบียบ ยิมกระจำง</p> <p>๑๖. โครงการขยายเขตไฟฟ้าแรงต่ำ พร้อมติดตั้งโคมกึ่ง หมู่ที่ ๑๑ จุดดำเนินการจากบ้านผู้ใหญ่สมชาย บุญรัตน์ ถึงที่ของนายทุเรียน รอดจรรยา</p> <p>๑๗. โครงการขยายเขตฟาร์มต่ำ พร้อมติดตั้งโคมกึ่ง หมู่ที่ ๘ จำนวน ๒ จุด</p> <p>๑๘. โครงการก่อสร้างรั้วศูนย์พัฒนาเด็กเล็กเทศบาลตำบลเพชรเมืองทอง</p> <p>๑๙. โครงการลงลูกรัง หมู่ที่ ๑๓ จุดดำเนินการบ้านนายแฉล้ม พึ่งเสื่อ</p> <p>๒๐. โครงการลงลูกรัง หมู่ที่ ๔ จุดดำเนินการจากสะพานบ้านเพชรเลียบบคลองชลประทานระบายน้ำใหญ่ ๒ ฝั่ง</p> <p>๒๑. โครงการลงลูกรัง หมู่ที่ ๔ จุดดำเนินการจากบ้านนายวันชัย จันทร์เรือง ถึง บ้านนายสมพร ทับสิน</p>	<p>- ระยะทาง กว้าง ๓ เมตร ยาว ๔๖ เมตร</p> <p>- ระยะทาง กว้าง ๒.๕๐ เมตร ยาว ๕๗ เมตร</p> <p>- ระยะทาง กว้าง ๓ เมตร ยาว ๙๐ เมตร</p> <p>- ระยะทาง กว้าง ๓ เมตร ยาว ๒.๕๐ เมตร ฐาน กว้าง ๓ เมตร ยาว ๑๗๐ เมตร</p> <p>-ระยะทาง กว้าง ๓ เมตร ฐานกว้าง ๔ เมตร ยาว ๓๐ เมตร</p> <p>-ขนาดกว้าง ๑.๕ เมตร ยาว ๔ เมตร</p> <p>- ขยายเขตไฟฟ้าให้ประชาชน หมู่ที่ ๑๑</p> <p>- ขยายเขตไฟฟ้าให้ประชาชน หมู่ที่ ๘</p> <p>- ขนาดสูง ๑.๕๐ เมตร ยาว ๓๘ เมตร</p> <p>- ขนาดผิวจราจรกว้าง ๓ เมตร ยาว ๖๐๐ เมตร</p> <p>- ขนาดผิวจราจรกว้าง ๔ เมตร ยาว ๑,๘๕๐ เมตร</p> <p>- ขนาดผิวจราจรกว้าง ๓ เมตร ยาว ๒๕๐ เมตร</p>	<p>๖๔,๐๐๐</p> <p>๖๗,๐๐๐</p> <p>๑๒๘,๐๐๐</p> <p>๑๑๙,๐๐๐</p> <p>๑๙,๕๐๐</p> <p>๓๙,๕๐๐</p> <p>๓๓๙,๓๘๙.๐๑</p> <p>๒๑๙,๔๓๖.๙๖</p> <p>๓๙,๕๐๐</p> <p>๙๒,๐๐๐</p> <p>๑๙๐,๐๐๐</p> <p>๗,๘๓๑</p>	<p>- การสัญจรไปมา สะดวกและปลอดภัย</p> <p>- การสัญจรไปมา สะดวกและปลอดภัย</p> <p>- การสัญจรไปมา สะดวกและปลอดภัย</p> <p>- การสัญจรไปมา สะดวกและปลอดภัย</p> <p>- การสัญจรไปมา สะดวกและปลอดภัย</p> <p>- สะพานข้ามเพื่อสัญจรไปมา</p> <p>- เดินทางสะดวกและลดอุบัติเหตุ</p> <p>- เดินทางสะดวกและลดอุบัติเหตุ</p> <p>- เพื่อความปลอดภัยต่อชีวิตและทรัพย์สิน</p> <p>- การสัญจรไปมา สะดวกและปลอดภัย</p> <p>- การสัญจรไปมา สะดวกและปลอดภัย</p> <p>- การสัญจรไปมา สะดวกและปลอดภัย</p>	<p>- ระยะทางที่ดำเนินการ</p> <p>- ระยะทางที่ดำเนินการ</p> <p>- ระยะทางที่ดำเนินการ</p> <p>- ระยะทางที่ดำเนินการ</p> <p>- ระยะทางที่ดำเนินการ</p> <p>- ขนาดสะพานที่ดำเนินการ</p> <p>- มีความพึงพอใจและลดอุบัติเหตุ</p> <p>- มีความพึงพอใจและรักษาความปลอดภัย</p> <p>- ระยะทางที่ดำเนินการ</p> <p>- ระยะทางที่ดำเนินการ</p> <p>- ระยะทางที่ดำเนินการ</p>
--	-------	---	--	---	--	--



	(ต่อ)	<p>๒๒. โครงการลงหินคลุกภายในหมู่บ้าน หมู่ที่ ๘ จุดดำเนินการบ้านนายวันชัย กลิ่นกุหลาบ ถึงบ้านนายประเทือง กลุ่มอารมณ์</p> <p>๒๓. โครงการปรับปรุงต่อเติมศาลาประชาคม หมู่ที่ ๗</p>	<p>- ขนาดผิวจราจรกว้าง ๓ เมตร ยาว ๑,๑๖๐ เมตร</p> <p>- ขนาดกว้าง ๖ เมตร ยาว ๑๒ เมตร</p>	<p>๑๘๕,๐๐๐</p> <p>๒๔๒,๐๐๐</p>	<p>- การสัญจรไปมา สะดวกและปลอดภัย</p> <p>- ประชาชนมีสถานที่ ทำกิจกรรมร่วมกัน</p>	<p>- ระยะทางที่ ดำเนินการ</p> <p>- ประชาชนมีความ พึงพอใจและมี สถานที่ทำกิจกรรม</p>
๒ การพัฒนาด้าน การศึกษา คุณภาพ ชีวิต และความ เข้มแข็งของชุมชน	<p>๑ เพิ่มช่องทางในการรับข้อมูล ข่าวสารให้แก่ประชาชน และ ส่งเสริมสนับสนุน การจัดการ ศึกษาอย่างทั่วถึง และมี ประสิทธิภาพ</p> <p>๒ จัดหาเครื่องมือ อุปกรณ์ จัด ฝึกอบรม และสร้างอาคาร เอนกประสงค์ที่พักริมทาง</p> <p>๓ พัฒนาบุคลากร เพิ่มงาน ด้านการป้องกัน และบรรเทา สาธารณภัย</p> <p>๔ ปรับปรุงพัฒนาคุณภาพ ความรู้และความสามารถของ ผู้บริหารท้องถิ่น และบุคลากร ของ ทต.เพชรเมืองทอง</p> <p>๕ ฝักระวังและป้องกันการ แพร่กระจายของยาเสพติด</p> <p>๖ ช่วยเหลือผู้สูงอายุ ผู้พิการ ผู้ด้อยโอกาส และผู้ป่วยเอดส์</p>	<p>๑ เบี้ยยังชีพผู้สูงอายุ</p> <p>๒ เบี้ยยังชีพผู้พิการ</p> <p>๓ เบี้ยยังชีพผู้ป่วยเอดส์</p> <p>๔ โครงการเสริมสร้างสวัสดิการแก่ผู้พิการ</p> <p>๕ โครงการช่วยเหลือผู้ประสบสาธารณภัยใน พื้นที่</p> <p>๖ จัดซื้อวัสดุสำนักงาน</p> <p>๗ วัสดุโฆษณาและเผยแพร่</p> <p>๘ โครงการจัดเวทีประชุมประชาคม</p>	<p>-ผู้สูงอายุตั้งแต่ ๖๐ ปีขึ้นไป</p> <p>-ผู้พิการทุกคนที่อยู่ใน พื้นที่</p> <p>-ผู้ป่วยเอดส์ทุกคนที่อยู่ใน พื้นที่</p> <p>-ผู้พิการในพื้นที่เทศบาลฯ</p> <p>-สำรองจ่ายกรณีฉุกเฉิน ช่วยเหลือประชาชนใน พื้นที่</p> <p>-จัดหาวัสดุอุปกรณ์ ที่ใช้ในสำนักงาน</p> <p>-เพื่อเผยแพร่ข้อมูล ข่าวสารในเทศบาลฯ</p> <p>-ประชาชนในเขตเทศบาล ตำบลเพชรเมืองทอง</p>	<p>๗,๕๘๔,๓๐๐</p> <p>๑,๘๘๘,๘๐๐</p> <p>๙๔,๕๐๐</p> <p>๑๔๗,๒๐๐</p> <p>๔๕,๙๘๘</p> <p>๑๙๗,๗๘๒</p> <p>๘,๔๕๐</p> <p>๑๕,๓๗๑</p>	<p>-ผู้สูงอายุที่ได้รับการ ช่วยเหลือ</p> <p>-ผู้พิการที่ได้รับการ ช่วยเหลือ</p> <p>-ผู้ป่วยเอดส์ที่ได้รับ การช่วยเหลือ</p> <p>-ผู้พิการมีความเป็นอยู่ ที่ดีขึ้น</p> <p>-ประชาชนที่ได้รับการ ช่วยเหลือ</p> <p>-มีวัสดุ อุปกรณ์ สำหรับการปฏิบัติงาน</p> <p>-ประชาชนได้รับรู้ ข้อมูลข่าวสาร</p> <p>-ผู้นำท้องถิ่นได้รับ ทราบปัญหาความ ต้องการของประชากร</p>	<p>-จำนวนผู้สูงอายุที่ ได้รับเบี้ยยังชีพ</p> <p>-จำนวนผู้พิการที่ ได้รับเบี้ยยังชีพ</p> <p>-จำนวนผู้ป่วย เอดส์ที่ได้รับเบี้ยยัง ชีพ</p> <p>-ผู้พิการมีคุณภาพ ชีวิตที่ดีขึ้น</p> <p>-จำนวน ผู้ประสบภัยที่ ได้รับการ ช่วยเหลือ</p> <p>-จำนวนวัสดุ อุปกรณ์ที่มีการ จัดหา</p> <p>-ร้อยละของ ประชาชนมีความ พึงพอใจ</p> <p>-ร้อยละของ ประชาชนที่พึง พอใจ</p>

	(ต่อ)	<p>๙ อุดหนุนกาชาดจังหวัดอ่างทอง</p> <p>๑๐ โครงการวันเด็กแห่งชาติ</p> <p>๑๒ โครงการป้องกันและลดอุบัติเหตุช่วงเทศกาล (ปีใหม่,สงกรานต์)</p> <p>๑๓ โครงการพัฒนาศักยภาพการปฏิบัติภารกิจตามอำนาจหน้าที่ของ อปพร.</p> <p>๑๔ ค่าวัสดุเครื่องแต่งกาย อปพร.</p> <p>๑๕ ค่าวัสดุเชื้อเพลิงและหล่อลื่น</p> <p>๑๖ โครงการวันสำเร็จการศึกษาศูนย์พัฒนาเด็กเล็ก</p> <p>๑๗ โครงการกีฬาสายสัมพันธ์ศูนย์พัฒนาเด็กเล็ก</p> <p>๑๘ โครงการทัศนศึกษาแหล่งเรียนรู้นอกสถานที่ของศูนย์พัฒนาเด็กเล็ก</p> <p>๑๙ ค่าจัดการเรียนการสอนของศูนย์พัฒนาเด็กเล็ก เทศบาลตำบลเพชรเมืองทอง</p>	<p>-สนับสนุนเหล่ากาชาดจังหวัด</p> <p>-นักเรียนในเขต ทต.เพชรเมืองทอง</p> <p>-จัดตั้งจุดบริการบริเวณหน้าเทศบาลฯ ในช่วงเทศกาล</p> <p>-ฝึกอบรม อปพร. เพื่อปฏิบัติงานให้ความช่วยเหลือประชาชน</p> <p>-จัดหาวัสดุเครื่องแต่งกายให้เป็นไปตามระเบียบฯ</p> <p>-จัดหาวัสดุเชื้อเพลิงเพื่อพร้อมสำหรับการปฏิบัติงาน</p> <p>-เด็กก่อนวัยเรียนที่ผ่านการเรียนของ ศพด.</p> <p>-อุดหนุนงบประมาณให้กับโรงเรียนแสวงหาฯ</p> <p>-จัดกิจกรรมนอกสถานที่ให้แก่ ศพด.</p> <p>-จำนวนเด็กศูนย์พัฒนาเด็กเล็ก</p>	<p>๘,๐๐๐</p> <p>๙๓,๐๐๐</p> <p>๕,๗๐๐</p> <p>๔๔,๒๗๐</p> <p>๒,๕๕๐</p> <p>๓๕,๘๓๐</p> <p>๒๓,๖๐๐</p> <p>๑๙,๗๑๕</p> <p>๓๖,๙๐๐</p> <p>๑๐๘,๘๐๐</p>	<p>-เหล่ากาชาดนำเงินบริจาคให้ผู้ยากไร้</p> <p>-ได้สร้างทักษะและมีกิจกรรมร่วมกัน</p> <p>-ประชาชนได้รับความสะดวกและปลอดภัยในช่วงเทศกาล</p> <p>-อปพร. มีความรู้ความสามารถในการนำมาปฏิบัติงาน</p> <p>-อปพร. มีวัสดุเครื่องแต่งกายที่พร้อมปฏิบัติงาน</p> <p>-ความพร้อมในการปฏิบัติงาน</p> <p>-เด็กได้รับความภาคภูมิใจและสร้างพลังใจในการศึกษา</p> <p>-เด็กและเยาวชนได้ออกกำลังกายท่ามกลางอากาศสดชื่น</p> <p>-เด็กนักเรียนมีประสบการณ์จากนอกสถานที่</p> <p>-เด็กในพื้นที่มีความรู้และเจริญเติบโต</p>	<p>-กาชาดจังหวัด</p> <p>-ร้อยละของประชาชนพึงพอใจ</p> <p>-จำนวนครั้งที่เกิดอุบัติเหตุ</p> <p>-จำนวน อปพร. ที่เข้ารับการฝึกอบรมและผ่านหลักสูตร</p> <p>-จำนวน อปพร. ที่ได้รับการจัดหาวัสดุเครื่องแต่งกาย</p> <p>-จำนวนครั้งที่จัดหาวัสดุ</p> <p>-ร้อยละของประชาชนพึงพอใจ</p> <p>-จำนวนเด็กนักเรียนที่เข้าร่วมกิจกรรม</p> <p>-จำนวนเด็กนักเรียนที่เข้าร่วมกิจกรรม</p> <p>-จำนวนเด็กที่เข้าเรียนในศูนย์พัฒนาเด็กเล็ก</p>
--	-------	---	---	---	--	---

	(ต่อ)	<p>๒๐ ค่าใช้จ่ายในการสนับสนุนอาหารกลางวัน ศูนย์พัฒนาเด็กเล็ก</p> <p>๒๑ ค่าใช้จ่ายในการบำรุงรักษาหรือซ่อมแซม ครุภัณฑ์ศูนย์พัฒนาเด็กเล็ก</p> <p>๒๒ โครงการอาหารเสริม (นม) ของศูนย์พัฒนาเด็กเล็ก</p> <p>๒๓ โครงการอาหารเสริม (นม) โรงเรียนวัดทองเลื่อน</p> <p>๒๔ โครงการอาหารเสริม (นม) โรงเรียนพวงทองอุปลัมภ์</p> <p>๒๕ โครงการอาหารเสริม (นม) โรงเรียนวัดบ้านเพชร</p> <p>๒๖ อุดหนุนโครงการอาหารกลางวันโรงเรียนวัดทองเลื่อน</p> <p>๒๗ อุดหนุนโครงการอาหารกลางวันโรงเรียนพวงทองอุปลัมภ์</p> <p>๒๘ อุดหนุนโครงการอาหารกลางวันโรงเรียนวัดบ้านเพชร</p> <p>๒๙ อุดหนุนโครงการจัดหาครุภัณฑ์โรงเรียนวัดทองเลื่อน</p> <p>๓๐ อุดหนุนโครงการจัดหาครุภัณฑ์โรงเรียนพวงทองอุปลัมภ์</p> <p>๓๑ อุดหนุนโครงการจัดหาครุภัณฑ์โรงเรียนวัดบ้านเพชร</p> <p>๓๒ อุดหนุนโรงเรียนแสวงหาวิทยาคม โครงการกีฬาต้านภัยยาเสพติด</p>	<p>- จำนวนเด็กในศูนย์พัฒนาเด็กเล็ก</p> <p>- เพื่อบำรุงรักษาครุภัณฑ์</p> <p>- จำนวนเด็กในศูนย์พัฒนาเด็กเล็ก</p> <p>- จำนวนนักเรียนในเขตเทศบาลตำบลเพชรเมืองทอง</p> <p>- จำนวนนักเรียนในเขตเทศบาลตำบลเพชรเมืองทอง</p> <p>- จำนวนนักเรียนในเขตเทศบาลตำบลเพชรเมืองทอง</p> <p>- สนับสนุนกิจกรรมของโรงเรียนแสวงหาวิทยาคม</p>	<p>๓๑๓,๖๐๐</p> <p>๒๘,๗๖๐</p> <p>๖๕๔,๔๐๐.๗๒</p> <p>๑,๒๕๖,๐๐๐</p> <p>๒๖๔,๐๐๐</p> <p>๓๐,๐๐๐</p>	<p>-เด็กได้รับอาหารกลางวันอย่างพอเพียง</p> <p>-ครุภัณฑ์พร้อมใช้งานได้ดี</p> <p>- เด็กได้รับอาหารเสริมครบถ้วน</p> <p>-เด็กได้รับอาหารกลางวันอย่างพอเพียง</p> <p>-เด็กนักเรียนมีความรู้เพิ่มมากขึ้น</p> <p>-โรงเรียนแสวงหาวิทยาคมได้รับการสนับสนุนกิจกรรม</p>	<p>-จำนวนเด็กในศูนย์พัฒนาเด็กเล็ก</p> <p>-จำนวนครั้งที่มีการซ่อมแซม</p> <p>-ร้อยละของประชาชนมีความพึงพอใจ</p> <p>-จำนวนเด็กนักเรียน ร.ร.ทองเลื่อน</p> <p>-จำนวนเด็กนักเรียน ร.ร.พวงทองอุปลัมภ์</p> <p>-จำนวนเด็กนักเรียน ร.ร.วัดบ้านเพชร</p> <p>-จำนวนเด็กนักเรียนที่เข้าร่วมกิจกรรม</p>
--	-------	---	---	--	---	--

	(ต่อ)	<p>๓๓ อุดหนุนโรงเรียนแสงหาวิทยาคม โครงการดนตรีวงดุริยางค์เพื่อการศึกษาและ บริการประชาชน</p> <p>๓๔ เงินสมทบกองทุนหลักประกันสุขภาพ เทศบาลตำบลเพชรเมืองทอง</p> <p>๓๕ ค่าบำรุงรักษาและซ่อมแซมทรัพย์สิน</p> <p>๓๖ จัดซื้อวัสดุยานพาหนะและขนส่ง</p> <p>๓๗ จัดซื้อวัสดุในงานป้องกันและบรรเทา สาธารณภัย</p> <p>๓๘ ค่าจัดซื้อน้ำยาเคมี (ถังดับเพลิง)</p> <p>๓๙ อุดหนุนโครงการส่งเสริมการท่องเที่ยว ของอำเภอแสงหา</p> <p>๓๙ โครงการจัดทำเว็บไซต์สำนักงานเทศบาล ตำบลเพชรเมืองทอง</p> <p>๔๐ ค่าใช้จ่ายในการศึกษาสำหรับศูนย์พัฒนา เด็กเล็ก</p> <p>๔๑ โครงการติดตั้งกล้อง CCTV จุด ดำเนินการสำนักงานเทศบาลตำบลเพชรเมือง ทอง</p>	<p>-สนับสนุนกิจกรรมของ โรงเรียนแสงหาวิทยาคม</p> <p>-สนับสนุนกิจกรรมใน พื้นที่เทศบาลตำบลเพชร เมืองทอง</p> <p>-เพื่อบำรุงรักษาและ ซ่อมแซมทรัพย์สิน</p> <p>-เพื่อจัดซื้อวัสดุ ยานพาหนะและขนส่ง</p> <p>-เพื่อให้มีอุปกรณ์ ช่วยเหลือประชาชนได้ทัน เหตุการณ์</p> <p>-เพื่อป้องกันอัคคีภัย</p> <p>-สนับสนุนอำเภอแสงหา</p> <p>-จัดทำปรับปรุงเว็บไซต์ เทศบาล</p> <p>-จัดอุปกรณ์การศึกษา และกิจกรรมผู้เรียน</p> <p>-เพื่อตรวจสอบและ สอดส่องดูแลความ ปลอดภัย</p>	<p>๕๐,๐๐๐</p> <p>๑๒๐,๐๐๐</p> <p>๒๓,๕๕๖.๐๕</p> <p>๑๕,๖๐๐</p> <p>๒๘,๖๐๐</p> <p>๑,๔๐๐</p> <p>๔๐,๐๐๐</p> <p>๓๐,๐๐๐</p> <p>๗๒,๓๒๐</p> <p>๑๐๒,๐๐๐</p>	<p>-โรงเรียนแสงหา วิทยาคมได้รับการ สนับสนุนกิจกรรม</p> <p>-ประชาชนได้รับการ พัฒนาชีวิตที่ดีขึ้น</p> <p>-เพื่อให้ทรัพย์สิน สามารถกลับมาใช้งาน ได้อีกครั้ง</p> <p>-มีวัสดุ อุปกรณ์ เพียงพอต่อการใช้งาน</p> <p>-เพื่อเพิ่มประสิทธิภาพ ในการใช้งานและมี อุปกรณ์ในการ ช่วยเหลือ</p> <p>-มีถังดับเพลิงไว้ ป้องกันอัคคีภัย</p> <p>-สถานที่ท่องเที่ยวมี ประชาชนรู้จักมากขึ้น</p> <p>-เป็นแหล่งข้อมูล ข่าวสารของข่าวสาร ของทางราชการ สำหรับประชาชน</p> <p>-เด็กนักเรียนได้รับ ใหม่ๆ</p> <p>-เพื่อความปลอดภัย ของชีวิตและทรัพย์สิน</p>	<p>-จำนวนเด็ก นักเรียนที่เข้าร่วม กิจกรรม</p> <p>-จำนวนประชาชน ที่เข้าร่วมกิจกรรม</p> <p>-จำนวนครั้งที่มี การซ่อมแซม</p> <p>-มีความพร้อมใน การปฏิบัติงาน</p> <p>-ร้อยละการทำงาน มีประสิทธิภาพ</p> <p>-มีความพร้อมใน การป้องกัน</p> <p>-ร้อยละของ ประชาชนมีความ พึงพอใจ</p> <p>-เว็บไซต์สำนักงาน เทศบาลฯ</p> <p>-เด็กนักเรียนศูนย์ พัฒนาเด็กเล็ก</p> <p>-ร้อยละในการ ทำงานได้อย่างมี ประสิทธิภาพ</p>
--	-------	---	---	---	--	---



	(ต่อ)	๔๒ โครงการค่าใช้จ่ายในการจัดส่งนักกีฬาเข้าร่วมการแข่งขัน	-เพื่อสนับสนุนหน่วยงานอปท.ในพื้นที่อำเภอแสวงหา	๒๐,๓๐๐	-มีส่วนร่วมในการจัดการแข่งขันกีฬาส่วนราชการต่างๆ	-ร้อยละของประชาชนพึงพอใจและสร้างความสามัคคี
๓ การพัฒนาด้านส่งเสริมประเพณีและรัฐพิธีที่สำคัญ	๑ สร้างจิตสำนึกให้ประชาชนสนใจ และร่วมอนุรักษ์ ฟื้นฟู สืบทอดขนบธรรมเนียม ประเพณี ศิลปะ วัฒนธรรม การละเล่น ทำนุบำรุงศาสนา สถาน และกิจกรรมทางศาสนา	๑ โครงการจัดงานวันเฉลิมพระชนมพรรษา สมเด็จพระเจ้าอยู่หัว ในรัชกาลที่ ๑๐	-จัดกิจกรรม สาธารณประโยชน์ ถวายพระพรเพื่อแสดงความจงรักภักดี	๖๘,๔๕๕	-คณะผู้บริหาร สมาชิกสภา ข้าราชการ พนักงาน เทศบาลได้ ทำกิจกรรม	-ผู้เข้าร่วมกิจกรรม
		๒ โครงการจัดงานวันเฉลิมพระชนมพรรษา สมเด็จพระนางเจ้าสิริกิติ์พระบรมราชินีนาถ ในรัชกาลที่ ๙	-จัดกิจกรรม สาธารณประโยชน์ ถวายพระพรเพื่อแสดงความจงรักภักดี	๒๔,๓๖๐	-คณะผู้บริหาร สมาชิกสภา ข้าราชการ พนักงาน เทศบาลได้ ทำกิจกรรม	-ผู้เข้าร่วมกิจกรรม
		๓ โครงการวันเข้าพรรษา	-จัดกิจกรรมหล่อเทียนพรรษาเพื่อถวายแก้ววัดในพื้นที่	๑๙,๔๐๐	-ประชาชนได้ร่วมกันสืบสานประเพณีไทย	-ผู้เข้าร่วมกิจกรรม
		๔ โครงการวันลอยกระทง	-กิจกรรมที่เกี่ยวข้องกับประเพณีลอยกระทง	๔๙,๘๐๐	-ประชาชนได้ร่วมกันสืบสานประเพณีไทย	-ผู้เข้าร่วมกิจกรรม
		๕ โครงการวันสวดศีร์ษชนแสวงหา	-จัดขบวนสวดศีร์ษชนร่วมองค์กรปกครองส่วนท้องถิ่นในอำเภอแสวงหา	๑๕๐,๐๐๐	-เพื่อให้ประชาชนได้ร่วมกันรำลึกถึงวีรชนคนแสวงหาที่เสียสละชีวิตปกป้องบ้านเมือง	-จำนวนผู้ที่เข้าร่วมกิจกรรม
		๖ อุดหนุนโครงการจัดงานรัฐพิธีอำเภอแสวงหา	-สนับสนุนงบประมาณในการจัดงานรัฐพิธีของอำเภอแสวงหา	๑๕,๐๐๐	-การดำเนินงานเป็นไปตามนโยบายและอำนาจหน้าที่ขององค์กร	-จำนวนกิจกรรมที่มีการดำเนินการ
		๗ โครงการอุดหนุนอำเภอแสวงหา (ส่งเสริมการท่องเที่ยว)	-สนับสนุนงบประมาณในการส่งเสริมการท่องเที่ยวอำเภอแสวงหา	๔๐,๐๐๐	-สถานที่ท่องเที่ยวในอำเภอแสวงหาหามีคนรู้จักเพิ่มขึ้น	-ร้อยละของประชาชนมีความพึงพอใจ

๔ การพัฒนาด้านเศรษฐกิจ	<p>๑ จัดหาความรู้ ผักอบรม สนับสนุนส่งเสริมอาชีพ</p> <p>๒ จัดหายานพาหนะเพื่อความสะดวก รวดเร็ว ในการให้บริการประชาชน</p> <p>๓ การดำรงชีวิตตามแนวเศรษฐกิจพอเพียง</p>	๑ โครงการส่งเสริมและสนับสนุนการพัฒนาและฝึกอาชีพของชุมชน	-สนับสนุนให้ประชาชนมีอาชีพ	๑๒,๐๙๐	-ประชาชนมีความรู้ความสามารถในการนำไปประกอบอาชีพ	-ร้อยละของประชาชนมีความพึงพอใจ
๕ การพัฒนาด้านสิ่งแวดล้อม	<p>๑ สร้างจิตสำนึกในการจัดทรัพยากรธรรมชาติและสิ่งแวดล้อม</p> <p>๒ การกำจัดขยะ สิ่งปฏิกูล</p> <p>๓ ด้านการอนุรักษ์พลังงานทดแทน</p>	<p>๑ จ้างเหมาบริการกำจัดขยะของเทศบาลตำบลเพชรเมืองทอง</p> <p>๒ โครงการคัดแยกขยะเทศบาลตำบลเพชรเมืองทอง</p> <p>๓ ค่าจัดซื้อถังขยะ</p> <p>๔ จัดซื้อไม้ยืนต้น ไม้ดอก พันธุ์พืช หญ้าต่างๆ เพื่อจัดภูมิทัศน์ในเขตเทศบาล</p> <p>๕ โครงการธนาคารขยะ</p> <p>๖ โครงการก่อสร้างโรงจอดรถระเช้า/รถบรรทุกขยะ</p>	<p>-เพื่อกำจัดขยะในพื้นที่เทศบาลตำบลเพชรเมืองทอง</p> <p>-ประชาชนในพื้นที่ทุกหมู่บ้าน</p> <p>-ถังขยะที่จัดหา</p> <p>-เพื่อปรับภูมิทัศน์เทศบาล</p> <p>-ประชาชนในเขตเทศบาลตำบลเพชรเมืองทอง</p> <p>-พื้นที่สำนักงานเทศบาลตำบลเพชรเมืองทอง</p>	<p>๑๘๔,๐๖๘.๕๐</p> <p>๒๐,๐๐๐</p> <p>๗๙,๐๕๐</p> <p>๖๑,๕๑๕</p> <p>๕,๐๐๐</p> <p>๒๙๘,๐๐๐</p>	<p>-ปริมาณขยะที่ลดลงและมีความสะอาดเรียบร้อย</p> <p>-ประชาชนได้มีความรู้และร่วมกันคัดแยกขยะ</p> <p>-พื้นที่ในเขตเทศบาลมีความสะอาดเรียบร้อย</p> <p>-ปรับภูมิทัศน์ให้เทศบาลมีความสวยงาม</p> <p>-ความร่วมมือของประชาชนในพื้นที่</p> <p>-สถานที่จอดรถมากขึ้น</p>	<p>-จำนวนครั้งที่นำขยะไปกำจัด</p> <p>-จำนวนประชาชนที่เข้าร่วมโครงการขยะ</p> <p>-จำนวนถังขยะที่จัดหา</p> <p>-เทศบาลมีความสะอาดและสวยงาม</p> <p>-ร้อยละของประชาชนมีความพึงพอใจ</p> <p>-สำนักงานมีสถานที่จอดรถ</p>
๖ การพัฒนาด้านสาธารณสุข	<p>๑ จัดให้มีการบริการที่ดีได้มาตรฐานด้านสาธารณสุข</p> <p>๒ ส่งเสริมสนับสนุนให้ประชาชนมีสุขภาพพลานามัยที่ดี</p>	<p>๑ โครงการควบคุมและป้องกันโรคไข้เลือดออก</p> <p>๒ จัดซื้อวัสดุวิทยาศาสตร์ทางการแพทย์</p>	<p>-ประชาชนในพื้นที่เทศบาลตำบลเพชรเมืองทอง</p> <p>-จัดหาวัสดุ อุปกรณ์ทางการแพทย์</p>	<p>๒๙,๒๙๐</p> <p>๗๗,๗๕๐</p>	<p>-ประชาชนมีความรู้เรื่องโรคไข้เลือดออก</p> <p>-มีวัสดุ อุปกรณ์ที่ใช้ในการดำเนินงาน</p>	<p>-จำนวนประชาชนที่เข้าร่วมโครงการ</p> <p>-จำนวนวัสดุอุปกรณ์ที่จัดหา</p>

	<p>๓ จัดกิจกรรมด้านสาธารณสุข ๔ ส่งเสริมสนับสนุนให้ประชาชนมีความรู้และมีส่วนร่วมในการดูแลสุขภาพของตนเองและครอบครัว</p>	<p>๓ โครงการสัตว์ปลอดโรคคนปลอดภัยจากโรคพิษสุนัขบ้า ๔ โครงการแข่งขันกีฬาเทศบาลสัมพันธ์ด้านยาเสพติด ๕ เงินสมทบกองทุนหลักประกันสุขภาพเทศบาลตำบลเพชรเมืองทอง (สปสข.) ๖ สำรวจข้อมูลจำนวนสัตว์ขึ้นทะเบียนตามโครงการสัตว์ปลอดโรคคนปลอดภัยจากโรคพิษสุนัขบ้า</p>	<p>-พื้นที่ในเขตเทศบาลตำบลเพชรเมืองทอง -ประชาชนในพื้นที่เทศบาลตำบลเพชรเมืองทอง -ประชาชนในพื้นที่เทศบาลตำบลเพชรเมืองทอง -ประชาชนประชาชนในพื้นที่เทศบาลตำบลเพชรเมืองทอง</p>	<p>๖๐,๓๕๐ ๒๔๕,๖๑๑ ๑๒๐,๐๐๐ ๖,๔๓๕</p>	<p>-พื้นที่ปลอดภัยจากโรคพิษสุนัขบ้า -ประชาชนมีสุขภาพร่างกายที่แข็งแรงและห่างไกลยาเสพติด -ประชาชนมีสุขภาพที่ดีและแข็งแรง -ประชาชนมีสุขภาพที่ดีขึ้น -ประชาชนปลอดภัยจากโรคพิษสุนัขบ้า</p>	<p>-ลดปัญหาโรคพิษสุนัขบ้า -ร่วมกันทำกิจกรรมและสร้างความสามัคคี -ร้อยละของประชาชนมีความพึงพอใจ -ร้อยละของประชาชนมีความพึงพอใจ</p>
<p>๗ การพัฒนาด้านการบริหารเทศบาลและการบริหารกิจการบ้านเมือง</p>	<p>๑ จัดให้มีการบริหารกิจกรรมของเทศบาลตำบลเพชรเมืองทอง ๒ จัดให้มีการบริหารงานด้านการเมือง</p>	<p>๑ จัดซื้อเครื่องคอมพิวเตอร์ พร้อมจอ ขนาดไม่น้อยกว่า ๑๙ นิ้ว จำนวน ๓ เครื่อง ของสำนักปลัด ๒ จัดซื้อเครื่องพิมพ์แบบฉีดหมึกพร้อมติดตั้งถังหมึกพิมพ์ของสำนักปลัด ๓ จัดซื้อเครื่องคอมพิวเตอร์ พร้อมจอ ขนาดไม่น้อยกว่า ๑๙ นิ้ว จำนวน ๒ เครื่อง ของกองคลัง ๔ จัดซื้อเครื่องพิมพ์ชนิดเลเซอร์ หรือชนิด LED ขาว/ดำ จำนวน ๑ เครื่อง ของกองคลัง ๕ จัดซื้อเครื่องสำรองไฟฟ้า จำนวน ๑ เครื่อง ของกองคลัง ๖ จัดซื้อเครื่องคอมพิวเตอร์ พร้อมจอ ขนาดไม่น้อยกว่า ๑๙ นิ้ว จำนวน ๒ เครื่อง ของกองช่าง</p>	<p>-เพื่อใช้ในสำนักงาน -เพื่อใช้ในสำนักงาน -เพื่อใช้ในสำนักงาน -เพื่อใช้ในสำนักงาน -เพื่อใช้ในสำนักงาน</p>	<p>๓๓,๐๐๐ ๔,๓๐๐ ๒๒,๐๐๐ ๑๕,๐๐๐ ๒,๕๐๐ ๒๒,๐๐๐</p>	<p>-มีครุภัณฑ์เพื่อใช้ในการปฏิบัติงาน -มีครุภัณฑ์เพื่อใช้ในการปฏิบัติงาน -มีครุภัณฑ์เพื่อใช้ในการปฏิบัติงาน -มีครุภัณฑ์เพื่อใช้ในการปฏิบัติงาน -มีครุภัณฑ์เพื่อใช้ในการปฏิบัติงาน</p>	<p>-จำนวนครุภัณฑ์ในสำนักงาน -จำนวนครุภัณฑ์ในสำนักงาน -จำนวนครุภัณฑ์ในสำนักงาน -จำนวนครุภัณฑ์ในสำนักงาน -จำนวนครุภัณฑ์ในสำนักงาน</p>

	(ต่อ)	<p>๗ จัดซื้อเครื่องคอมพิวเตอร์ พร้อมจอ ขนาด ไม่น้อยกว่า ๑๙ นิ้ว จำนวน ๑ เครื่อง ของ กองช่าง</p> <p>๘ จัดซื้อเครื่องพิมพ์แบบฉีดหมึกสำหรับ กระดาษ ขนาด A จำนวน ๑ เครื่อง ของกอง ช่าง</p> <p>๙ จัดซื้อเครื่องสำรองไฟฟ้า จำนวน ๓ เครื่อง ของกองช่าง</p> <p>๑๐ จัดซื้อเครื่องปรับอากาศชนิดแยกส่วน ชนิดตั้งหรือแขวน (มีระบบฟอกอากาศ) จำนวน ๑ เครื่อง ของกองช่าง</p> <p>๑๑ จัดซื้อเครื่องปรับอากาศชนิดแยกส่วน ชนิดตั้งหรือแขวน (มีระบบฟอกอากาศ) จำนวน ๒ เครื่อง ของศูนย์พัฒนาเด็กเล็ก</p>	<p>-เพื่อใช้ในสำนักงาน</p> <p>-เพื่อใช้ในสำนักงาน</p> <p>-เพื่อใช้ในสำนักงาน</p> <p>-เพื่อใช้ในสำนักงาน</p> <p>-เพื่อใช้ในสำนักงาน</p>	<p>๓๐,๐๐๐</p> <p>๗,๑๐๐</p> <p>๕,๐๐๐</p> <p>๓๒,๔๐๐</p> <p>๕๖,๐๐๐</p>	<p>-มีครุภัณฑ์เพื่อใช้ในการปฏิบัติงาน</p> <p>-มีครุภัณฑ์เพื่อใช้ในการปฏิบัติงาน</p> <p>-มีครุภัณฑ์เพื่อใช้ในการปฏิบัติงาน</p> <p>-มีครุภัณฑ์เพื่อใช้ในสำนักงาน</p> <p>-มีครุภัณฑ์เพื่อใช้ในสำนักงาน</p>	<p>-จำนวนครุภัณฑ์สำนักงาน</p> <p>-จำนวนครุภัณฑ์สำนักงาน</p> <p>-จำนวนครุภัณฑ์สำนักงาน</p> <p>-จำนวนครุภัณฑ์สำนักงาน</p> <p>-จำนวนครุภัณฑ์สำนักงาน</p>
รวม				๑๗,๗๖๔,๙๕๔.๒๔		

๑.๔ ผลที่ได้รับจากการดำเนินงาน

ผลการดำเนินงาน ประจำปี ๒๕๖๒  
เทศบาลตำบลเพชรเมืองทองอำเภอแสวงหา จังหวัดอ่างทอง

ลำดับ ที่	ยุทธศาสตร์	จำนวน โครงการ	ร้อยละของ โครงการ	งบประมาณ	ร้อยละของ งบประมาณ	หมายเหตุ
๑	การพัฒนาด้าน สาธารณสุขโรค สาธารณสุขการ และ โครงสร้างพื้นฐาน	๒๓	๒๖.๗๔	๓,๐๔๐,๐๐๐	๑๕.๑๒	
๒	การพัฒนาด้านการศึกษา คุณภาพชีวิต และความ เข้มแข็งของชุมชน	๓๒	๓๗.๒๑	๑๕,๐๘๒,๙๕๗	๗๕	
๓	การพัฒนาด้านส่งเสริม ประเพณีและรัฐพิธีที่ สำคัญ	๗	๘.๑๔	๔๐๔,๕๐๐	๒.๐๑	
๔	การพัฒนาด้านเศรษฐกิจ	๑	๑.๑๖	๒๐,๐๐๐	๐.๑๐	
๕	การพัฒนาด้าน สิ่งแวดล้อม	๖	๖.๙๘	๖๗๑,๐๐๐	๓.๓๔	
๖	การพัฒนาด้าน สาธารณสุข	๖	๖.๙๘	๕๘๒,๐๐๐	๒.๘๙	
๗	การพัฒนาด้านบริหาร เทศบาล และบริหาร กิจการบ้านเมือง	๑๑	๑๒.๗๙	๓๐๘,๘๐๐	๑.๕๔	
	รวม	๘๖	๑๐๐.๐๐	๒๐,๑๐๙,๗๕๗	๑๐๐.๐๐	

## ๑.๕ ปัญหา และอุปสรรคในการปฏิบัติงาน

๑. การมีส่วนร่วมของประชาชนในการประชาคม ยังมีน้อยไม่สามารถสะท้อนปัญหา ความต้องการของคนส่วนใหญ่ได้
๒. จำนวนโครงการ/กิจกรรม ในแผนพัฒนาท้องถิ่น (พ.ศ.๒๕๖๑ - ๒๕๖๕) มีจำนวนมาก ซึ่งไม่สามารถดำเนินการได้ถึงครึ่งของโครงการ/กิจกรรม
๓. ผู้เข้าร่วมประชาคมยังไม่เข้าใจในการเสนอโครงการ/กิจกรรม ที่จะนำมาบรรจุในแผนพัฒนาท้องถิ่นสี่ปียังมีการเสนอโครงการที่ยังไม่มีความจำเป็นเร่งด่วนเท่าที่ควร ทำให้โครงการที่ถูกเสนอมามีจำนวนมากกว้างงบประมาณในการดำเนินการ
๔. งบประมาณในการบริหารและพัฒนา มีจำนวนจำกัด ไม่เพียงพอกับการพัฒนาและทันต่อความต้องการของประชาชน จึงทำให้ประชาชนรู้สึกว่าการพัฒนาหรือแก้ไขปัญหานั้นไปอย่างล่าช้า
๕. การประชาสัมพันธ์ข่าวสารยังไม่ทั่วถึง ประชาชนไม่ได้รับทราบข้อมูลข่าวสาร นอกจากผู้ที่เกี่ยวข้องที่ไปประชุม ซึ่งก็ไม่นำข้อมูลมาแจ้งให้กับประชาชนได้ทราบ

### ข้อสังเกต / ข้อเสนอแนะ

๑. เทศบาล ควรประชาสัมพันธ์ให้ประชาชนได้รู้และเข้าใจ เกี่ยวกับการมีส่วนร่วมของคนในท้องถิ่นเพื่อสร้างความเข้มแข็งให้กับท้องถิ่น
๒. ควรจัดกิจกรรมรณรงค์สร้างจิตสำนึกการมีส่วนร่วมในการรักษาสาธารณสุขสมบัติ และการปฏิบัติตามกฎหมาย ระเบียบ ข้อบัญญัติ เพื่อให้เกิดความสงบเรียบร้อยของบ้านเมือง
๓. จัดให้มีการประชาสัมพันธ์ให้ประชาชนทราบก่อนและหลัง จัดทำโครงการกิจกรรมให้ทั่วถึงทุกหมู่บ้าน
๔. ส่งเสริมให้ประชาชนมีความเข้าใจในการเข้ามามีส่วนร่วมและเสนอปัญหา ความต้องการอย่างแท้จริงของหมู่บ้านในการนำปัญหาและความต้องการบรรจุไว้ในแผนพัฒนาท้องถิ่น
๕. สร้างความเข้าใจให้กับผู้ร่วมประชาคม ถึงการเสนอโครงการ/กิจกรรม ให้สอดคล้องกับงบประมาณที่เทศบาลได้รับการจัดสรร เพราะการเสนอโครงการ/กิจกรรม ที่มากเกินไปเกินศักยภาพของ เทศบาล ที่จะดำเนินการจะทำให้การบริหารนั้นเกิดความล้มเหลวในการประเมินผลการปฏิบัติราชการของ เทศบาล นั้นเอง

คณะกรรมการพิจารณาแล้วเห็นว่า การดำเนินโครงการเพื่อให้เกิดประสิทธิภาพต่อท้องถิ่นอย่างแท้จริงอยู่ที่การส่งเสริมการมีส่วนร่วมของประชาชนและการร่วมมือของทุกภาคส่วน ในการร่วมกันคิดร่วมกันทำ ร่วมกันรับผิดชอบ โดย เทศบาลเป็นหน่วยงานหลักในการส่งเสริมการมีส่วนร่วมดังกล่าว และการประชาสัมพันธ์ข้อมูลข่าวสารของทางราชการควรให้มีการประชาสัมพันธ์ให้ประชาชนได้ทราบอย่างทั่วถึง เพื่อประโยชน์สุขของประชาชนและความเจริญก้าวหน้าของท้องถิ่นโดยการพัฒนาที่เกิดขึ้นจะเป็นการพัฒนาที่ยั่งยืนต่อไป



## ๒.แนวทางการติดตามและประเมินผล

### ๒.๑ การติดตามและประเมินผลยุทธศาสตร์ ปิงบประมาณ พ.ศ. ๒๕๖๓

#### ๒.๑.๑ ความสัมพันธ์ระหว่างแผนพัฒนาระดับมหภาค

การจัดทำแผนพัฒนาท้องถิ่นของเทศบาลตำบลเพชรเมืองทอง มีความสัมพันธ์กับแผนยุทธศาสตร์ชาติ ๒๐ แผนพัฒนาเศรษฐกิจและสังคมแห่งชาติ ฉบับที่ ๑๒ ยุทธศาสตร์กลุ่มจังหวัด/จังหวัด ยุทธศาสตร์การพัฒนาขององค์กรปกครองส่วนท้องถิ่นในเขตจังหวัดอ่างทอง ได้แก่

๑. ยุทธศาสตร์การพัฒนาด้านสาธารณูปโภค สาธารณูปการ และโครงสร้างพื้นฐาน สอดคล้องกับยุทธศาสตร์ชาติ ๒๐ ปี ยุทธศาสตร์ด้านการสร้างความสามารถในการแข่งขัน สอดคล้องกับแผนพัฒนาเศรษฐกิจและสังคมแห่งชาติ ฉบับที่ ๑๒ ยุทธศาสตร์ที่ ๗ : การพัฒนาโครงสร้างพื้นฐานและระบบโลจิสติกส์ สอดคล้องกันกับยุทธศาสตร์จังหวัดอ่างทอง ยุทธศาสตร์ที่ ๑ การพัฒนาเมืองน่าอยู่สู่สังคมเป็นสุข สอดคล้องเชื่อมโยงกับยุทธศาสตร์การพัฒนาองค์กรปกครองส่วนท้องถิ่นในเขตจังหวัดอ่างทอง ยุทธศาสตร์ที่ ๔ การพัฒนาโครงสร้างพื้นฐาน

๒. ยุทธศาสตร์การพัฒนาด้านการศึกษา คุณภาพชีวิต และความเข้มแข็งของชุมชน สอดคล้องกับยุทธศาสตร์ชาติ ๒๐ ปี ยุทธศาสตร์ด้านการพัฒนาและเสริมสร้างศักยภาพมนุษย์ สอดคล้องกับแผนพัฒนาเศรษฐกิจและสังคมแห่งชาติ ฉบับที่ ๑๒ ยุทธศาสตร์ที่ ๒ การสร้างความเป็นธรรมและลดความเหลื่อมล้ำในสังคม สอดคล้องกันกับยุทธศาสตร์จังหวัดอ่างทอง ตามยุทธศาสตร์ที่ ๑ การพัฒนาเมืองน่าอยู่สู่สังคมมั่นคงและเป็นสุข สอดคล้องเชื่อมโยงกับยุทธศาสตร์การพัฒนาองค์กรปกครองส่วนท้องถิ่นในเขตจังหวัดอ่างทอง ยุทธศาสตร์ที่ ๑ การพัฒนาสังคมและคุณภาพชีวิต

๓. ยุทธศาสตร์การพัฒนาด้านการส่งเสริมประเพณีและรัฐพิธี สอดคล้องกับยุทธศาสตร์ชาติ ๒๐ ปี ยุทธศาสตร์ด้านความมั่นคง สอดคล้องกับแผนพัฒนาเศรษฐกิจและสังคมแห่งชาติ ฉบับที่ ๑๒ ยุทธศาสตร์ที่ ๒ การเสริมสร้างความมั่นคงแห่งชาติเพื่อการพัฒนาประเทศสู่ความมั่งคั่งและยั่งยืน สอดคล้องกันกับยุทธศาสตร์จังหวัดอ่างทอง ตามยุทธศาสตร์ที่ ๑ การพัฒนาเมืองน่าอยู่สู่สังคมมั่นคงและเป็นสุข สอดคล้องเชื่อมโยงกับยุทธศาสตร์การพัฒนาองค์กรปกครองส่วนท้องถิ่นในเขตจังหวัดอ่างทอง ยุทธศาสตร์ที่ ๒ การพัฒนาด้านศิลปวัฒนธรรม

๔. ยุทธศาสตร์การพัฒนาด้านเศรษฐกิจ สอดคล้องกับยุทธศาสตร์ชาติ ๒๐ ปี ยุทธศาสตร์ด้านการสร้างโอกาสความเสมอภาคและเท่าเทียมกันทางสังคม สอดคล้องกับแผนพัฒนาเศรษฐกิจและสังคมแห่งชาติ ฉบับที่ ๑๒ ยุทธศาสตร์ที่ ๓ การสร้างความเข้มแข็งทางเศรษฐกิจและแข่งขันอย่างยั่งยืน สอดคล้องกันกับยุทธศาสตร์จังหวัดอ่างทอง ตามยุทธศาสตร์ที่ ๑ การพัฒนาเมืองน่าอยู่สู่สังคมมั่นคงและเป็นสุข สอดคล้องเชื่อมโยงกับยุทธศาสตร์การพัฒนาองค์กรปกครองส่วนท้องถิ่นในเขตจังหวัดอ่างทอง ยุทธศาสตร์ที่ ๓ การพัฒนาด้านเศรษฐกิจ

๕. ยุทธศาสตร์การพัฒนาด้านสิ่งแวดล้อม สอดคล้องกับยุทธศาสตร์ชาติ ๒๐ ปี ยุทธศาสตร์ด้านการสร้างการเติบโตบนคุณภาพชีวิตที่เป็นมิตรกับสิ่งแวดล้อม สอดคล้องกับแผนพัฒนาเศรษฐกิจและสังคมแห่งชาติ ฉบับที่ ๑๒ ยุทธศาสตร์ที่ ๔ การเติบโตที่เป็นมิตรกับสิ่งแวดล้อมเพื่อการพัฒนาอย่างยั่งยืน สอดคล้องกันกับยุทธศาสตร์จังหวัดอ่างทอง ตามยุทธศาสตร์ที่ ๑ การพัฒนาเมืองน่าอยู่สู่สังคมมั่นคงและเป็นสุข สอดคล้องเชื่อมโยงกับยุทธศาสตร์การพัฒนาองค์กรปกครองส่วนท้องถิ่นในเขตจังหวัดอ่างทอง ยุทธศาสตร์ที่ ๕ การพัฒนาผังเมือง ทรัพยากรธรรมชาติและสิ่งแวดล้อม

๖.ยุทธศาสตร์การพัฒนาด้านสาธารณสุข สอดคล้องกับยุทธศาสตร์ชาติ ๒๐ ปียุทธศาสตร์ด้านการพัฒนาและเสริมสร้างศักยภาพมนุษย์ สอดคล้องกับแผนพัฒนาเศรษฐกิจและสังคมแห่งชาติ ฉบับที่ ๑๒ ยุทธศาสตร์ที่ ๒ การสร้างความเป็นธรรมและความเหลื่อมล้ำทางสังคม สอดคล้องกับยุทธศาสตร์จังหวัดอ่างทอง ตามยุทธศาสตร์ที่ ๑ การพัฒนาเมืองน่าอยู่สู่สังคมมั่นคงและมีความสุข สอดคล้องเชื่อมโยงกับยุทธศาสตร์การพัฒนากองครักษ์ปกครองส่วนท้องถิ่นในเขตจังหวัดอ่างทอง ยุทธศาสตร์ที่ ๑ การพัฒนาสังคมและคุณภาพชีวิต

๗.ยุทธศาสตร์การพัฒนาด้านการบริหารกิจการเทศบาล และการบริหารกิจการบ้านเมือง สอดคล้องกับยุทธศาสตร์ชาติ ๒๐ ปียุทธศาสตร์ด้านการปรับสมดุลและพัฒนาระบบบริหารจัดการ สอดคล้องกับแผนพัฒนาเศรษฐกิจและสังคมแห่งชาติ ฉบับที่ ๑๒ ยุทธศาสตร์ที่ การเพิ่มประสิทธิภาพการบริหารจัดการในภาครัฐและธรรมาภิบาลในสังคม สอดคล้องกับยุทธศาสตร์จังหวัดอ่างทอง ตามยุทธศาสตร์ที่ ๑ การพัฒนาเมืองน่าอยู่สู่สังคมมั่นคงและมีความสุข สอดคล้องเชื่อมโยงกับยุทธศาสตร์การพัฒนากองครักษ์ปกครองส่วนท้องถิ่นในเขตจังหวัดอ่างทอง ยุทธศาสตร์ที่ การพัฒนาด้านนโยบายรัฐบาลและยุทธศาสตร์การพัฒนากองครักษ์

### **๒.๑.๒ ยุทธศาสตร์ของเทศบาลตำบลเพชรเมืองทอง (พ.ศ.๒๕๖๑-๒๕๖๕)**

#### **(๑)วิสัยทัศน์ (Vision)**

“น้ำไหล ไฟสว่าง ทางดี ประชาชนมีสุข พร้อมน้อมนำเศรษฐกิจพอเพียง”

#### **(๒) ยุทธศาสตร์**

๑. ยุทธศาสตร์การพัฒนาด้านสาธารณสุข ปลอดภัย สาธารณูปการ และโครงสร้างพื้นฐาน
๒. ยุทธศาสตร์การพัฒนาด้านการศึกษา คุณภาพชีวิต และความเข้มแข็งของชุมชน
๓. ยุทธศาสตร์การพัฒนาด้านการส่งเสริมประเพณีและรัฐพิธี
๔. ยุทธศาสตร์การพัฒนาด้านเศรษฐกิจ
๕. ยุทธศาสตร์การพัฒนาด้านสิ่งแวดล้อม
๖. ยุทธศาสตร์การพัฒนาด้านสาธารณสุข
- ๗.ยุทธศาสตร์การพัฒนาด้านการบริหารกิจการเทศบาล และการบริหารกิจการบ้านเมือง

#### **๓ เป้าประสงค์**

- เพื่อให้ประชาชนมีน้ำอุปโภค บริโภค
- เพื่อให้ประชาชนมีไฟฟ้าใช้
- เพื่อให้ประชาชนมีถนนที่มีมาตรฐานสำหรับการสัญจรไปมาและขนส่งสินค้าทางการเกษตรออกสู่ตลาด
- เพื่อให้ประชาชนดำเนินชีวิตตามหลักเศรษฐกิจพอเพียงและมีความสุขอย่างยั่งยืน

#### **๔ ตัวชี้วัด**

- จำนวนครัวเรือนร้อยละ ๘๐ ของจำนวนครัวเรือนทั้งหมดในเขตพื้นที่ มีน้ำประปาอุปโภค-บริโภค
- จำนวนครัวเรือนร้อยละ ๘๐ ของจำนวนครัวเรือนทั้งหมดในเขตพื้นที่ที่มีไฟฟ้าใช้
- จำนวนประชาชนร้อยละ ๘๐ ของจำนวนประชาชนทั้งหมดในเขตพื้นที่ที่มีความพึงพอใจต่อถนนที่ใช้สัญจรไปมา และขนส่งพืชผลทางการเกษตร

-จำนวนประชาชนที่เข้าร่วมกิจกรรมทุกกิจกรรมที่เทศบาลจัด มากกว่าร้อยละ ๖๐ ของเป้าหมายผู้เข้าร่วมกิจกรรม

## ๒.๒ ค่าเป้าหมาย

- ขยายเขตประปา ปีละ ๑ จุด : หมู่บ้าน
- ขยายเขตไฟฟ้า ปีละ ๑ จุด : หมู่บ้าน
- ก่อสร้าง-ซ่อมแซม-ลงหินคลุก ถนน, สะพาน ปีละ ๑ จุด : หมู่บ้าน
- จัดกิจกรรมที่ประชาชนมีส่วนร่วมและได้ประโยชน์ ปีละไม่น้อยกว่า ๑๐ โครงการ

## ๒.๓ กลยุทธ์

- การขยายเขตประปา
- การขยายเขตไฟฟ้า
- การก่อสร้าง , การซ่อมแซม , การลงหินคลุกถนน ภายในหมู่บ้าน และเชื่อมต่อระหว่างหมู่บ้าน
- การก่อสร้างสะพาน
- การจัดกิจกรรมของเทศบาลที่ประชาชนมีส่วนร่วมและได้ประโยชน์

## ๒.๔ จุดยืนทางยุทธศาสตร์

เพื่อให้การบริการสาธารณะแก่ประชาชนในพื้นที่เกิดประสิทธิภาพและมีประสิทธิผลสามารถแก้ไขปัญหา พัฒนาท้องถิ่น ตลอดจนตอบสนองความต้องการของประชาชนได้อย่างแท้จริง เพื่อให้ทันต่อการเปลี่ยนแปลงของสภาพเศรษฐกิจ สังคม ภูมิประเทศ ภูมิอากาศ นโยบายของรัฐบาล จึงได้กำหนดยุทธศาสตร์ไว้ ๗ ยุทธศาสตร์ดังนี้

- ยุทธศาสตร์ที่ ๑ การพัฒนาด้านสาธารณูปโภค สาธารณูปการ และโครงสร้างพื้นฐาน
- ยุทธศาสตร์ที่ ๒ การพัฒนาด้านการศึกษา คุณภาพชีวิต และความเข้มแข็งชุมชน
- ยุทธศาสตร์ที่ ๓ การพัฒนาส่งเสริมประเพณีและรัฐพิธีที่สำคัญ
- ยุทธศาสตร์ที่ ๔ การพัฒนาด้านเศรษฐกิจ
- ยุทธศาสตร์ที่ ๕ การพัฒนาด้านสิ่งแวดล้อม
- ยุทธศาสตร์ที่ ๖ การพัฒนาด้านสาธารณสุข
- ยุทธศาสตร์ที่ ๗ การพัฒนาด้านการบริหารเทศบาล และบริหารกิจการบ้านเมือง

## ๒.๕ ความเชื่อมโยงของยุทธศาสตร์ในภาพรวม

การจัดทำแผนพัฒนาท้องถิ่นของเทศบาลตำบลเพชรเมืองทอง มีความเชื่อมโยงของยุทธศาสตร์ในภาพรวม ดังนี้

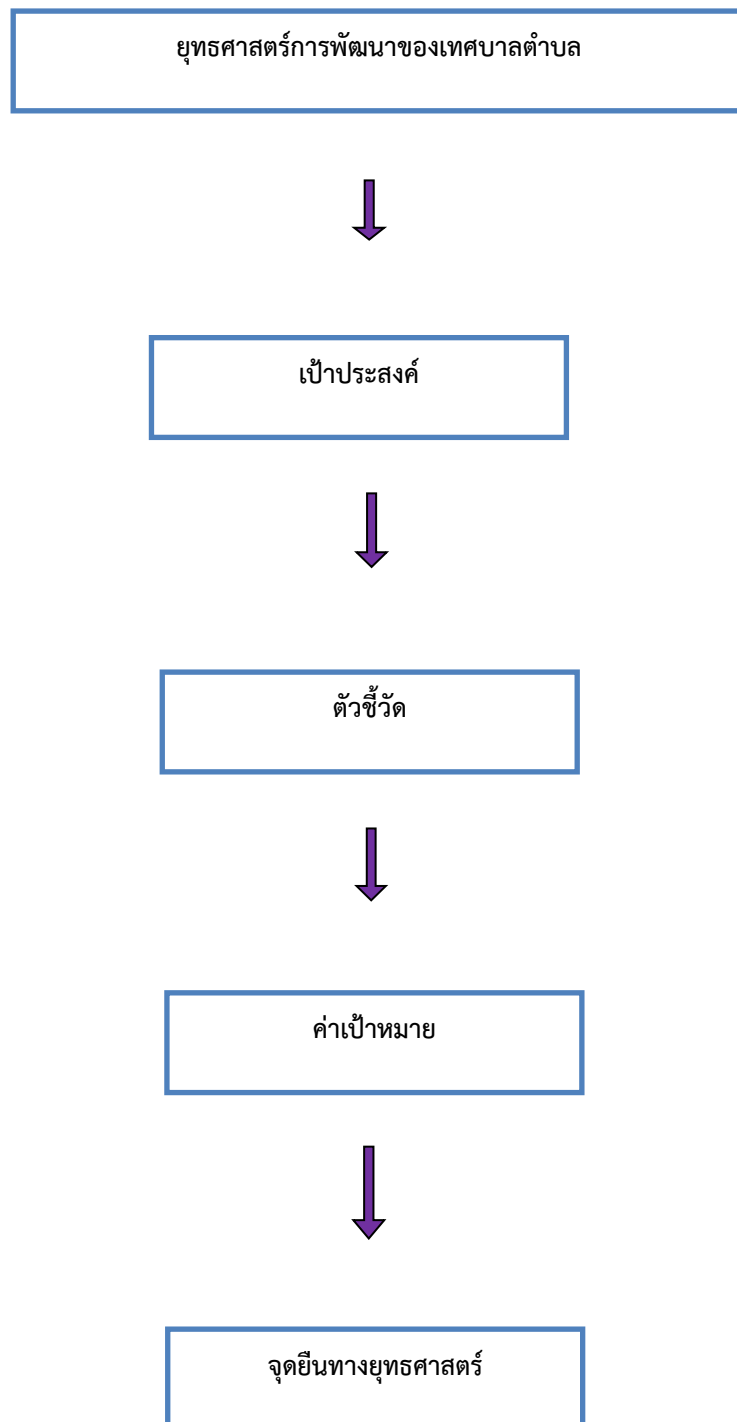

## ๒.๑.๓ การวิเคราะห์เพื่อพัฒนาท้องถิ่น

### ๑) SWOT Analysis

ในการติดตามและประเมินผลแผนพัฒนา จะต้องมีการวิเคราะห์สภาพแวดล้อมของท้องถิ่น ดำเนินการวิเคราะห์สภาพแวดล้อมท้องถิ่น ในระดับชุมชนและทั้งในเขตองค์กรปกครองส่วนท้องถิ่น และรวมทั้งตำบล อำเภอ เนื่องจากในเขตเทศบาลตำบลเพชรเมืองทอง มีหมู่บ้านที่บางส่วนหรือและส่วนใหญ่อยู่ในเขต อปท.ข้างเคียง ซึ่งมีปฏิสัมพันธ์ซึ่งกันและกันกับสภาพแวดล้อมภายใต้สังคมที่เป็นทั้งระบบเปิดมากกว่าระบบปิดในปัจจุบัน การวิเคราะห์สภาพแวดล้อมเป็นการวิเคราะห์สภาพแวดล้อมทั้งภายนอกและภายใน โดยผลการวิเคราะห์สภาพแวดล้อมมีดังนี้

#### ๑. ผลการวิเคราะห์สภาพแวดล้อมภายนอก

เป็นการตรวจสอบ ประเมินและกรองปัจจัยหรือข้อมูลจากสภาพแวดล้อมภายนอกที่มีผลกระทบต่อท้องถิ่น เช่น สภาพเศรษฐกิจ เทคโนโลยี การเมือง กฎหมาย สังคม สิ่งแวดล้อม วิเคราะห์เพื่อให้เกิดการบูรณาการ (integration) ร่วมกันกับองค์กรปกครองส่วนท้องถิ่น หน่วยงานราชการหรือรัฐวิสาหกิจ การวิเคราะห์สภาพภายนอกนี้ เป็นการระบุถึงโอกาสและอุปสรรคที่จะต้องดำเนินการและแก้ไขปัญหาที่เกิดขึ้นซึ่งมีรายละเอียดผลการวิเคราะห์ดังนี้

##### ๑.๑ โอกาส (O : Opportunity)

- (๑) มีองค์กรภาครัฐอยู่ใกล้พื้นที่ เช่น อำเภอ เกษตรอำเภอ ปศุสัตว์อำเภอ ศูนย์ประสานงานโรงพยาบาล สาธารณสุขอำเภอ เป็นต้น
- (๒) มีสถานศึกษาระดับประถมและขยายโอกาสในพื้นที่
- (๓) มีเส้นทางคมนาคมสะดวกสามารถรองรับการขยายตัวของการลงทุนทางเศรษฐกิจ
- (๔) มีระบบบริการพื้นฐานจากหน่วยงานเอกชนและรัฐวิสาหกิจดังนี้  
    การไฟฟ้าสาขาแสวงหา  
    โทรศัพท์/อินเทอร์เน็ต TOT ๓BB AIS เป็นต้น  
    ไปรษณีย์หรือการสื่อสารหรือการขนส่ง และวัสดุ ครุภัณฑ์
- (๕) มีศูนย์ดำรงธรรมระดับอำเภอ ระดับท้องถิ่น

##### ๑.๒ อุปสรรค (T : Threat)

- (๑) งบประมาณมีไม่เพียงพอต่อการใช้จ่ายในการพัฒนา
- (๒) ขาดความร่วมมือจากประชาชน
- (๓) การจัดสรรงบประมาณของส่วนกลางไม่ตรงกับความต้องการในการแก้ไขปัญหาหรือการพัฒนาของท้องถิ่น
- (๔) ปัญหายาเสพติด แหล่งอบายมุขเป็นการมอมเมาเยาวชนก่อให้เกิดปัญหาสังคม
- (๕) การรับวัฒนธรรมทางตะวันตกที่ไม่เหมาะสมของเยาวชน

## ๒. ผลการวิเคราะห์สภาพแวดล้อมภายใน

เป็นการตรวจสอบ ประเมินและกรองปัจจัยหรือข้อมูลจากสภาพแวดล้อมในท้องถิ่น ปัจจัยใดเป็นจุดแข็งหรือจุดอ่อนที่องค์กรปกครองส่วนท้องถิ่นจะแสวงหาโอกาสพัฒนาและหลีกเลี่ยงอุปสรรคที่อาจจะเกิดขึ้นได้ ซึ่งการติดตามและประเมินผลโดยกำหนดให้มีการวิเคราะห์สภาพแวดล้อมภายใน โดยคณะกรรมการได้ดำเนินการวิเคราะห์สภาพแวดล้อมภายในโดยวิเคราะห์ ตรวจสอบ ติดตามองค์กรปกครองส่วนท้องถิ่นเพื่อวิเคราะห์ถึงจุดแข็งและจุดอ่อน โอกาส ข้อจำกัด ซึ่งมีรายละเอียดผลการวิเคราะห์ดังนี้

### ๒.๑ จุดแข็ง (S : Strength)

- (๑) ประชาชน ผู้นำชุมชน มีความพร้อมที่จะให้ความร่วมมือกับทางราชการในการพัฒนาท้องถิ่นของตนเอง
- (๒) ชุมชนเข้มแข็งได้รับการบริการสาธารณะด้านโครงสร้างพื้นฐานครบถ้วน
- (๓) ประชาชนยังยึดมั่นในขนบธรรมเนียมประเพณีและวัฒนธรรมท้องถิ่น
- (๔) ประชากรส่วนใหญ่มีอาชีพเกษตรกรรมผลผลิตทางการเกษตรที่สำคัญได้แก่ข้าวข้าวโพด และอ้อย ฯลฯ
- (๕) ศูนย์พัฒนาเด็กเล็ก ๑ แห่ง เทศบาลตำบลเพชรเมืองทอง
- (๖) มีการประสานความร่วมมือระหว่างเทศบาลตำบลเพชรเมืองทองกับส่วนราชการในพื้นที่
- (๗) เทศบาลตำบลเพชรเมืองทองมีศักยภาพเพียงพอที่รองรับการบริการสาธารณะและแก้ไขปัญหาความเดือดร้อนของประชาชน
- (๘) มีวัด๓แห่ง
- (๙) เทศบาลตำบลเพชรเมืองทอง มี เว็บไซต์ ในการประชาสัมพันธ์ให้ประชาชนได้รับทราบข้อมูลข่าวสาร
- (๑๐) หมู่บ้านในเขตองค์การบริหารส่วนตำบลทับหมันมีหอกระจายข่าวประชาสัมพันธ์ให้ประชาชนในชุมชนได้รับทราบข้อมูลข่าวสาร

### ๒.๒ จุดอ่อน (W : Weakness)

- (๑) การมีส่วนร่วมของประชาชนไม่ค่อยมีส่วนร่วมเท่าที่ควร
- (๒) ราษฎรยากจน ส่วนใหญ่ประชาชนประกอบอาชีพทางการเกษตรเพียงอย่างเดียวทำให้ขาดรายได้
- (๓) ประชาชนไม่สามารถรวมกลุ่มกันเพื่อดำเนินการด้านเศรษฐกิจของชุมชนในรูปของกลุ่มอาชีพอย่างเข้มแข็ง
- (๔) ประชาชนขาดความรู้และเทคโนโลยีใหม่ ๆ ในการประกอบอาชีพ
- (๕) สาธารณูปการไม่ครอบคลุม ไม่เพียงพอกับความต้องการ
- (๖) งบประมาณของเทศบาลมีน้อย ไม่เพียงพอในการพัฒนา

## ๒.๒ การติดตามและประเมินผลโครงการ ปีงบประมาณ พ.ศ. ๒๕๖๓

### ๒.๒.๑ ยุทธศาสตร์การพัฒนาและแผนงาน

ยุทธศาสตร์	แผนงาน	หน่วยงาน รับผิดชอบหลัก	หน่วยงาน สนับสนุน	ดำเนินการจริง	
				จำนวน โครงการ	จำนวนเงิน (บาท)
๑. ยุทธศาสตร์การพัฒนาด้านสาธารณสุขโรค สาธารณสุขูปการ และโครงสร้างพื้นฐาน	-แผนงานเคหะและชุมชน	กองช่าง	สำนักปลัด	๒๑	๒,๙๔๘,๒๕๑
๒. ยุทธศาสตร์การพัฒนาด้านการศึกษา คุณภาพชีวิต และความเข้มแข็งของชุมชน	-แผนงานการศึกษา -แผนงานบริหารงานทั่วไป -แผนงานรักษาความสงบภายใน -แผนงานศาสนา วัฒนธรรมและนันทนาการ -แผนงานเคหะและชุมชน -แผนงานสังคมสงเคราะห์ -แผนงานสร้างความเข้มแข็งของชุมชน -แผนงานงบกลาง	กองการศึกษาฯ	สำนักปลัด กองคลัง กองช่าง	๒๘	๑๔,๑๘๓,๔๐๒
๓. ยุทธศาสตร์การพัฒนาด้านการส่งเสริมประเพณีและรัฐพิธีที่สำคัญ	-แผนงานศาสนา วัฒนธรรมและนันทนาการ -แผนงานบริหารงานทั่วไป	กองการศึกษาฯ	สำนักปลัด	๖	๔๐๔,๗๐๐
๔. ยุทธศาสตร์การพัฒนาด้านเศรษฐกิจ	-แผนงานสร้างความเข้มแข็งของชุมชน -แผนงานบริหารงานทั่วไป -แผนงานการเกษตร	สำนักปลัด	สำนักปลัด	๑	๕,๒๐๕
๕. ยุทธศาสตร์การพัฒนาด้านสิ่งแวดล้อม	-แผนงานบริหารงานทั่วไป -แผนงานเคหะและชุมชน	สำนักปลัด	กองช่าง	๑	๑๙,๐๐๐
๖. ยุทธศาสตร์การพัฒนาด้านสาธารณสุข	-แผนงานสาธารณสุข -แผนงานศาสนา วัฒนธรรมและนันทนาการ	สำนักปลัด	กองการศึกษา	๗	๕๐๘,๓๘๐
๗. ยุทธศาสตร์การพัฒนาด้านการบริหารเทศบาล และบริหารกิจการบ้านเมือง	-แผนงานบริหารงานทั่วไป -แผนงานการศึกษา -แผนงานเคหะและชุมชน -แผนงานอุตสาหกรรมและการโยธา	สำนักปลัด	กองการศึกษา กองช่าง	๘	๓๔๓,๗๔๐
<b>รวม</b>				<b>๗๒</b>	<b>๑๘,๔๑๒,๖๗๘</b>



จำนวนโครงการและงบประมาณตามแผนพัฒนาท้องถิ่น (พ.ศ.๒๕๖๑ – ๒๕๖๕) ของเทศบาลตำบลเพชรเมืองทอง

ยุทธศาสตร์	ปี ๒๕๖๑		ปี ๒๕๖๒		ปี ๒๕๖๓		ปี ๒๕๖๔		ปี ๒๕๖๕		รวม	
	จำนวนโครงการ	งบประมาณ (บาท)	จำนวนโครงการ	งบประมาณ (บาท)	จำนวนโครงการ	งบประมาณ (บาท)	จำนวนโครงการ	งบประมาณ (บาท)	จำนวนโครงการ	งบประมาณ (บาท)	จำนวนโครงการ	งบประมาณ (บาท)
๑)ยุทธศาสตร์การพัฒนา ด้านสาธารณสุขโรค สาธารณสุขการ และ โครงสร้างพื้นฐาน	๖๙	๔๘,๒๔๙,๐๐๐	๖๙	๔๘,๒๔๙,๐๐๐	๒๓	๖,๔๒๘,๐๐๐	๔๐	๗,๙๘๑,๐๐๐	๔๖	๑๙,๐๑๙,๙๐๐	๒๔๗	๑๒๙,๙๒๖,๙๐๐
๒)ยุทธศาสตร์การพัฒนา ด้านการศึกษา คุณภาพชีวิต และความเข้มแข็งของชุมชน	๗๒	๓๖,๓๙๐,๕๐๐	๗๒	๓๖,๓๙๐,๕๐๐	๕๑	๓๑,๓๔๖,๐๐๐	๕๑	๓๑,๒๖๖,๐๐๐	๔๘	๓๒,๖๑๔,๐๐๐	๒๔๐	๑๕๗,๗๔๕,๐๐๐
๓)ยุทธศาสตร์การพัฒนา ด้านการส่งเสริมประเพณี และรัฐพิธีที่สำคัญ	๗	๖๙๐,๐๐๐	๗	๖๙๐,๐๐๐	๘	๕๕๐,๐๐๐	๘	๕๕๐,๐๐๐	๘	๕๕๐,๐๐๐	๔๐	๒,๖๕๐,๐๐๐
๔)ยุทธศาสตร์การพัฒนา ด้านเศรษฐกิจ	๑๐	๑,๒๔๐,๐๐๐	๑๐	๑,๒๔๐,๐๐๐	๙	๓๗๐,๐๐๐	๙	๓๗๐,๐๐๐	๙	๓๗๐,๐๐๐	๔๓	๓,๕๙๐,๐๐๐
๕)ยุทธศาสตร์การพัฒนา ด้านสิ่งแวดล้อม	๙	๑,๑๗๐,๐๐๐	๙	๑,๑๗๐,๐๐๐	๕	๑,๑๗๐,๐๐๐	๕	๑,๑๗๐,๐๐๐	๔	๖๗๐,๐๐๐	๓๒	๕,๓๕๐,๐๐๐
๖)ยุทธศาสตร์การพัฒนา ด้านสาธารณสุข	๑๙	๒,๑๐๕,๐๐๐	๑๙	๒,๑๐๕,๐๐๐	๑๓	๑,๐๒๐,๐๐๐	๑๕	๑,๐๘๐,๐๐๐	๑๓	๑,๐๒๐,๐๐๐	๖๗	๕,๑๖๐,๐๐๐
๗)ยุทธศาสตร์การพัฒนา ด้านการบริหารเทศบาล และบริหารกิจการบ้านเมือง	๑๖	๙๕๘,๐๐๐	๑๖	๙๕๘,๐๐๐	๙	๒,๗๒๐,๐๐๐	๙	๒,๗๒๐,๐๐๐	๗	๒,๕๘๐,๐๐๐	๓๖	๑๓,๒๐๐,๐๐๐
<b>รวม</b>	<b>๒๐๒</b>	<b>๑๐๑,๗๗๔,๕๐๐</b>	<b>๒๐๓</b>	<b>๑๐๑,๗๗๔,๕๐๐</b>	<b>๑๑๘</b>	<b>๔๓,๖๐๔,๐๐๐</b>	<b>๑๓๗</b>	<b>๔๕,๑๓๗,๐๐๐</b>	<b>๑๓๕</b>	<b>๕๖,๘๒๓,๙๐๐</b>	<b>๗๐๕</b>	<b>๓๑๗,๖๒๑,๙๐๐</b>

ผลของการนำแผนพัฒนาท้องถิ่นมาปฏิบัติจริง ประจำปีงบประมาณ ๒๕๖๓

ลำดับ ที่	โครงการ	งบประมาณ (บาท)	ดำเนินการจริง (บาท)	หมายเหตุ
	<b>ยุทธศาสตร์ที่ ๑ การพัฒนาด้านสาธารณสุขปกศ สาธารณสุขการและโครงสร้างพื้นฐาน</b>			
๑	โครงการก่อสร้างสนามเด็กเล่น หมู่ที่ ๑๑	๑๗๘,๐๐๐	๑๗๗,๐๐๐	
๒	โครงการก่อสร้างถนน คสล. หมู่ที่ ๑๐ จุดดำเนินการ ซอยบ้านนายสี วรวงษ์	๘๖,๐๐๐	๗๘,๐๐๐	
๓	โครงการก่อสร้างถนน คสล. หมู่ที่ ๑๒ จุดดำเนินการ จากถนน คสล.บริเวณบ้านนายจาง วิไลวรรณ ถึง ประปาหมู่บ้าน	๘๓,๐๐๐	๗๕,๐๐๐	
๔	โครงการก่อสร้างถนน คสล. หมู่ที่ ๑๒ จุดดำเนินการ จากถนนลาดยางบริเวณบ้านนายเจน คุ่มสิน ถึงบ้าน นายประพิน เดชบำรุง	๑๔๔,๐๐๐	๑๒๙,๐๐๐	
๕	โครงการก่อสร้างถนน คสล. หมู่ที่ ๑๒ จุดดำเนินการ จากถนนลาดยางโรงสีชุมชนถึงบ้านนางกชกร วาริรักษ์	๑๒๐,๐๐๐	๙๕,๐๐๐	
๖	โครงการก่อสร้างถนน คสล. หมู่ที่ ๗ ตำบลแสวงหา จุดดำเนินการจากถนน คสล.เดิม ถึงบ้านนางวารรัตน์ โพธิ์วิจิตร	๕๐,๐๐๐	๔๗,๐๐๐	
๗	โครงการก่อสร้างถนน คสล. หมู่ที่ ๗ จุดดำเนินการ จากนายเหรียญ รอดจรรยา ถึงบ้านนางประจวบ แก้ว ประเสริฐ	๒๐๑,๐๐๐	๑๘๗,๐๐๐	
๘	โครงการก่อสร้างถนนดิน หมู่ที่ ๑๒ จุดดำเนินการ จากบ้านนางสาววรรณมา คุ่มสิน ถึงบ้านนายยงยุทธ บุปผา	๔๖,๐๐๐	๔๕,๐๐๐	
๙	โครงการก่อสร้างบานประตูเปิด-ปิดน้ำ หมู่ที่ ๑๑ จุด ดำเนินการ บริเวณหลังบ้านนางทวี บุญชู จำนวน ๒ จุด และ บริเวณนา นายสมหมาย นุ่มทอง จำนวน ๑ จุด	๑๒๐,๐๐๐	๑๑๙,๐๐๐	
๑๐	โครงการขยายถนนคอนกรีตเสริมเหล็กโดยการเสริม ดินไหล่ทาง หมู่ที่ ๑๔ จุดดำเนินการ จากบ้านนาย สอด แยมเทศ ถึงบ้านนางสาวจำปี วงษ์โปร่ง	๓๔๒,๐๐๐	๓๑๕,๐๐๐	
๑๑	โครงการขยายถนนโดยการวางท่อ คสล. หมู่ที่ ๑๓ จุด ดำเนินการ ทางเข้าหมู่บ้าน (บ้านนายนพพร เจริญอิน)	๒๒,๐๐๐	๒๑,๐๐๐	
๑๒	โครงการขยายท่อเมนประปา หมู่ที่ ๖ ตำบลแสวงหา จุดดำเนินการจากบ้านนายจอม หลังศรี ถึงบ้านนาย จำรัส น้ำทอง	๓๔,๐๐๐	๓๓,๕๐๐	

ลำดับ ที่	โครงการ	งบประมาณ (บาท)	ดำเนินการจริง (บาท)	หมายเหตุ
๑๓	โครงการขยายท่อเมนประปาหมู่บ้าน หมู่ที่ ๖ ถึงบ้านนางบุญชู แยมเทศ	๔๐,๐๐๐	๓๙,๐๐๐	
๑๔	โครงการเสริมถนนดินและลงหินคลุก หมู่ที่ ๗ ตำบลแสวงหา จุดดำเนินการ จากถนน คสล.เดิม ถึงบ้านนางวรรณิ์ เชื้อขจร	๖๖,๐๐๐	๖๕,๐๐๐	
๑๕	โครงการปรับปรุงศาลาประชาคม หมู่ที่ ๑๐ (บ้านหนองแวม) จุดดำเนินการ ศาลาประชาคม หมู่ที่ ๑๐	๑๗๕,๐๐๐	๑๗๔,๐๐๐	
๑๖	โครงการปรับปรุงศาลาประชาคม หมู่ที่ ๗	๒๓๐,๐๐๐	๒๒๙,๐๐๐	
๑๗	ปรับปรุงผิวจราจรถนน คสล.เดิม หมู่ที่ ๔ จุดดำเนินการ จากบ้านนายชูชีพ จันทร์เรือง	๒๐๐,๐๐๐	๑๙๕,๐๐๐	
๑๘	ปรับปรุงผิวจราจรถนน คสล.เดิม หมู่ที่ ๘ จุดดำเนินการ จากถนนทางหลวง ถึงบ้านนายวิชัย กลิ่นกุหลาบ	๓๔๔,๐๐๐	๓๓๕,๐๐๐	
๑๙	ปรับปรุงผิวจราจรถนน คสล.เดิม หมู่ที่ ๙ จุดดำเนินการ ศาลาทางเข้าหมู่บ้าน ถึง สวนนายสมพร กุฎีรัตน์	๓๔๔,๐๐๐	๓๓๕,๐๐๐	
๒๐	โครงการก่อสร้างถนน คสล. คันคลองชลประทาน หมู่ที่ ๑๐ ถึงบ้านนางสำอาง ช่อจำปี	๑๒๐,๐๐๐	๑๐๓,๐๐๐	
๒๑	โครงการขยายเขตไฟฟ้าแรงต่ำพร้อมกิ่งโคม หมู่ที่ ๑๓ จากบ้านนางอเมริกา เชื้อแดง ถึงบ้านนางประยูร เชื้อนิล	๑๕๘,๑๐๐	๑๕๑,๗๕๑.๔๐	
	<b>ยุทธศาสตร์ที่ ๒ การพัฒนาด้านการศึกษา คุณภาพชีวิต และความเข้มแข็งของชุมชน</b>			
๒๒	จัดซื้อวัสดุสำนักงาน	๑๗๕,๐๐๐	๑๑๕,๓๖๑.๓๐	
๒๓	จัดซื้อวัสดุโฆษณาและเผยแพร่	๕,๐๐๐	๒,๗๐๐	
๒๔	โครงการประชุมประชาคมหมู่บ้าน	๒๐,๐๐๐	-	ไม่ใช้งบประมาณ
๒๕	โครงการจัดซื้ออาหารเสริม (นม) โรงเรียนในสังกัดพื้นที่เทศบาลตำบลเพชรเมืองทอง และศูนย์พัฒนาเด็กเล็ก	๗๙๕,๒๒๓	๕๙๔,๕๗๙.๐๔	
๒๖	โครงการอาหารกลางวันศูนย์พัฒนาเด็กเล็กเทศบาลตำบลเพชรเมืองทอง	๓๔๓,๐๐๐	๓๐๓,๘๐๐	
๒๗	โครงการวันสำเร็จการศึกษาศูนย์พัฒนาเด็กเล็ก	๒๖,๙๐๐	๒,๖๐๐	
๒๘	อุดหนุนอาหารกลางวันโรงเรียนพวงทองอุปถัมภ์	๔๐๐,๐๐๐	๓๔๒,๐๐๐	

ลำดับ ที่	โครงการ	งบประมาณ (บาท)	ดำเนินการจริง (บาท)	หมายเหตุ
๒๙	อุดหนุนอาหารกลางวันโรงเรียนวัดทองเลื่อน	๔๘๐,๐๐๐	๔๕๕,๐๐๐	
๓๐	อุดหนุนอาหารกลางวันโรงเรียนวัดบ้านเพชร	๕๐๐,๐๐๐	๔๖๔,๐๐๐	
๓๑	โครงการทัศนศึกษาแหล่งเรียนรู้นอกสถานที่ศูนย์พัฒนาเด็กเล็กเทศบาลตำบลเพชรเมืองทอง	๔๐,๐๐๐	๓๖,๖๑๐	
๓๒	ค่าจัดการเรียนการสอนของศูนย์พัฒนาเด็กเล็กเทศบาลตำบลเพชรเมืองทองจำนวน	๑๐๕,๔๐๐	๑๐๕,๔๐๐	
๓๓	ค่าใช้จ่ายในการศึกษาสำหรับศูนย์พัฒนาเด็กเล็กเทศบาลตำบลเพชรเมืองทอง	๗๐,๐๖๐	๕๘,๗๖๐	
๓๔	โครงการจัดงานวันเด็ก	๑๐๐,๐๐๐	๑๐๐,๐๐๐	
๓๕	อุดหนุนโรงเรียนพวงทองอุปถัมภ์ตามโครงการจัดหาครูสาขาวิชาที่โรงเรียนขาดแคลน	๘๔,๐๐๐	๘๔,๐๐๐	
๓๖	อุดหนุนโรงเรียนวัดทองเลื่อนโครงการจ้างครูปฐมวัย	๘๔,๐๐๐	๘๔,๐๐๐	
๓๗	อุดหนุนโรงเรียนวัดบ้านเพชรตามโครงการจ้างบุคลากรวิชาภาษาอังกฤษ	๙๖,๐๐๐	๙๖,๐๐๐	
๓๘	อุดหนุนโรงเรียนแสวงหาวิทยาคมตามโครงการพิพิธภัณฑ์ศิลปะพื้นบ้านเฉลิมพระเกียรติพระบาทสมเด็จพระเจ้าอยู่หัวมหาวชิราลงกรณ์	๕๐,๐๐๐	๕๐,๐๐๐	
๓๙	โครงการเบี้ยยังชีพผู้ป่วยเอดส์	๑๐๐,๐๐๐	๙๔,๐๐๐	
๔๐	เบี้ยยังชีพผู้สูงอายุ	๘,๖๑๖,๐๐๐	๗,๘๖๒,๓๐๐	
๔๑	เบี้ยยังชีพผู้พิการ	๒,๓๐๔,๐๐๐	๑,๙๗๐,๔๐๐	
๔๒	โครงการส่งเสริมและสนับสนุนกีฬา (ส่งนักกีฬาเข้าร่วมแข่งขัน)	๕๐,๐๐๐	๒๒,๖๕๐	
๔๓	ค่าบำรุงรักษาซ่อมแซมทรัพย์สิน เช่น รถบรรทุกน้ำ วิทยุสื่อสาร ฯลฯ	๘๐,๐๐๐	๗๗,๒๔๒.๒๕	
๔๔	โครงการช่วยเหลือกรณีฉุกเฉินและจำเป็นเมื่อเกิดสาธารณภัย	๖๙๙,๙๑๙	๙๗๙,๕๔๙	โอน งบประมาณ
๔๕	จัดซื้อวัสดุเชื้อเพลิงและหล่อลื่น	๕๒,๐๐๐	๔๓,๐๘๐	
๔๖	โครงการป้องกันและลดอุบัติเหตุทางถนนช่วงเทศกาลสำคัญ	๒๘,๐๐๐	๘,๙๕๐	
๔๗	โครงการศูนย์ปฏิบัติการร่วมการช่วยเหลือประชาชนอำเภอแสวงหา	๓๐,๐๐๐	๒๕,๐๐๐	
๔๘	โครงการอบรมให้ความรู้ตามหลักธรรมาภิบาล	๒๐,๐๐๐	๙,๙๕๐	
๔๙	โครงการพัฒนาศักยภาพของบุคลากรเทศบาล	๒๕๐,๐๐๐	๑๙๖,๔๗๐	

ลำดับ ที่	โครงการ	งบประมาณ (บาท)	ดำเนินการจริง (บาท)	หมายเหตุ
	<b>ยุทธศาสตร์ที่ ๓ การพัฒนาด้านการส่งเสริม ประเพณีและรัฐพิธีที่สำคัญ</b>			
๕๐	โครงการประเพณีลอยกระทง	๑๐๐,๐๐๐	๙๙,๒๐๐	
๕๑	โครงการวันรำลึกสตุติวีรชนคนแสวงหา	๑๕๐,๐๐๐	๑๔๙,๐๐๐	
๕๒	โครงการจัดงานวันเข้าพรรษา	๒๐,๐๐๐	๑๐,๐๐๐	
๕๓	โครงการอุดหนุนอำเภอแสวงหา(ส่งเสริมการ ท่องเที่ยว)	๔๐,๐๐๐	๔๐,๐๐๐	
๕๔	โครงการอุดหนุนอำเภอแสวงหา (ค่าใช้จ่ายในการจัด งานรัฐพิธี)	๑๕,๐๐๐	๑๕,๐๐๐	
๕๕	ค่าใช้จ่ายในงานพระราชพิธี รัฐพิธี	๑๐๐,๐๐๐	๙๑,๕๐๐	
	<b>ยุทธศาสตร์ที่ ๔ การพัฒนาด้านเศรษฐกิจ</b>			
๕๖	จัดซื้อ ไม้ยืนต้น ไม้ดอก พันธุ์พืช หญ้าต่างๆ เพื่อจัด ภูมิทัศน์ในเขตเทศบาลฯ	๓๐,๐๐๐	๕,๒๐๕	
	<b>ยุทธศาสตร์ที่ ๕ การพัฒนาด้านสิ่งแวดล้อม</b>			
๕๗	จัดซื้อถังขยะ	๕๐,๐๐๐	๑๙,๐๐๐	
	<b>ยุทธศาสตร์ที่ ๖ การพัฒนาด้านสาธารณสุข</b>			
๕๘	เงินสมทบกองทุนหลักประกันสุขภาพเทศบาลตำบล เพชรเมืองทอง (สปสช.)	๑๒๐,๐๐๐	๑๒๐,๐๐๐	
๕๙	สำรวจข้อมูลจำนวนสัตว์ขึ้นทะเบียนสัตว์ตามโครงการ สัตว์ปลอดโรคคนปลอดภัยจากโรคพิษสุนัขบ้าตาม พระปณิธาน ดร.สมเด็จพะเจ้าน้องนางเธอฯ	๑๒,๐๐๐	๖,๐๐๐	
๖๐	โครงการสัตว์ปลอดโรคคนปลอดภัยจากโรคพิษสุนัข บ้าตามปณิธานพระปณิธาน ดร.สมเด็จพะเจ้าน้อง นางเธอฯ	๗๐,๐๐๐	๖๒,๙๐๐	
๖๑	โครงการพัฒนาศักยภาพด้านสาธารณสุข	๕๐,๐๐๐	๔๙,๔๙๐	
๖๒	โครงการควบคุมและป้องกันโรคไข้เลือดออก	๔๐,๐๐๐	๓๙,๙๙๐	
๖๓	จัดซื้อวัสดุวิทยาศาสตร์หรือการแพทย์	๕๐,๐๐๐	๕๐,๐๐๐	

ลำดับ ที่	โครงการ	งบประมาณ (บาท)	ดำเนินการจริง (บาท)	หมายเหตุ
๖๔	อุดหนุนการดำเนินงานตามโครงการพระราชดำริด้าน สาธารณสุข	๒๐๐,๐๐๐	๑๘๐,๐๐๐	
	<b>ยุทธศาสตร์ที่ ๗ การพัฒนาด้านการบริหารเทศบาล และการบริหารกิจการบ้านเมือง</b>			
๖๕	โครงการติดตั้งผ้าเพดานพิพิธภัณฑสถานบ้านคูเมือง หมู่ที่ ๘	๑๔๘,๐๐๐	๑๔๘,๐๐๐	
๖๖	โครงการปลูกหญ้าเทียมและตาข่ายคลุมสนามศูนย์พัฒนา เด็กเล็กเทศบาลตำบลเพชรเมืองทอง หมู่ที่ ๗	๔๘,๐๐๐	๔๘,๐๐๐	
๖๗	โครงการเฉลิมพระชนมพรรษาพระบาทสมเด็จพระ เจ้าอยู่หัว	๑๕๐,๐๐๐	๓๘,๔๕๐	
๖๘	โครงการวันเฉลิมพระชนมพรรษาสมเด็จพระนางเจ้า สุทิดา พัชรสุธาพิมลลักษณ พระบรมราชินี	๒๐,๐๐๐	๑๘,๕๙๐	
๖๙	โครงการเฉลิมพระชนมพรรษาสมเด็จพระนางเจ้า สิริกิติ์ พระบรมราชินีนาถ พระบรมราชชนนีพันปี หลวง	๒๐,๐๐๐	๒,๓๐๐	
๗๐	จัดซื้อเครื่องคอมพิวเตอร์ All In One สำหรับ สำนักงาน จำนวน ๓ เครื่อง ของสำนักปลัด	๕๑,๐๐๐	๕๑,๐๐๐	
๗๑	จัดซื้ออุปกรณ์อ่านบัตรแบบเอกประสงค์ (Smart Card Reader) จำนวน ๒ เครื่อง	๑,๔๐๐	๑,๔๐๐	
๗๒	จัดซื้อเครื่องคอมพิวเตอร์ All In One สำหรับงาน สำนักงาน จำนวน ๒ เครื่อง ของกองคลัง	๓๔,๐๐๐	๓๔,๐๐๐	
	<b>รวม</b>	<b>๒๐,๒๒๙,๐๐๒</b>	<b>๑๘,๔๑๒,๖๗๘</b>	

ส่วนที่ ๓  
ผลการวิเคราะห์การติดตามและประเมินผล

-----

๑. ผลการพิจารณาการติดตามและประเมินผลยุทธศาสตร์เพื่อความสอดคล้องแผนพัฒนาท้องถิ่น

๑.๑ สรุปคะแนนประเมินผลยุทธศาสตร์

ผลการให้คะแนนยุทธศาสตร์ของเทศบาลตำบลเพชรเมืองทองเป็นดังนี้

ลำดับ	ประเด็นพิจารณา	คะแนนเต็ม	คะแนนที่ได้	ร้อยละของคะแนนเต็ม
๑	ข้อมูลสภาพทั่วไปและข้อมูลพื้นฐานของเทศบาลตำบลเพชรเมืองทอง	๒๐	๑๙	๑๙.๐๐
๒	การวิเคราะห์สถานการณ์และศักยภาพ	๒๐	๑๙	๑๙.๐๐
๓	ยุทธศาสตร์ ประกอบด้วย	๖๐	๕๗	๕๗.๐๐
	๓.๑ ยุทธศาสตร์ขององค์กรปกครองส่วนท้องถิ่น	๑๐	๙	๙.๐๐
	๓.๒ ยุทธศาสตร์ขององค์กรปกครองส่วนท้องถิ่นในเขตจังหวัด	๑๐	๙	๙.๐๐
	๓.๓ ยุทธศาสตร์จังหวัด	๑๐	๙	๙.๐๐
	๓.๔ วิสัยทัศน์	๕	๕	๕.๐๐
	๓.๕ กลยุทธ์	๕	๕	๕.๐๐
	๓.๖ เป้าประสงค์ของแต่ละประเด็นกลยุทธ์	๕	๕	๕.๐๐
	๓.๗ จุดยืนทางยุทธศาสตร์	๕	๕	๕.๐๐
	๓.๘ แผนงาน	๕	๕	๕.๐๐
	๓.๙ ความเชื่อมโยงของยุทธศาสตร์ในภาพรวม	๕	๕	๕.๐๐
	รวมคะแนน	๑๐๐	๙๕	๙๕.๐๐

## ๑.๒ ข้อมูลสภาพทั่วไปและข้อมูลพื้นฐาน

รายละเอียดการให้คะแนนยุทธศาสตร์ของเทศบาลตำบลเพชรเมืองทอง ในแต่ละประเด็นเป็นดังนี้

ลำดับ	ประเด็นพิจารณา	คะแนน เต็ม	คะแนน ที่ได้	ร้อยละของ คะแนน เต็ม	ความเห็นของ คณะกรรมการติดตาม และประเมินผลแผน
๑	ข้อมูลสภาพทั่วไปและข้อมูลพื้นฐาน ขององค์กรปกครองส่วนท้องถิ่น	๒๐			
	๑.๑ ข้อมูลเกี่ยวกับด้านกายภาพ เช่น ที่ตั้ง ของหมู่บ้าน/ชุมชน/ตำบล ลักษณะภูมิ ประเทศ ลักษณะภูมิอากาศ ลักษณะของดิน ลักษณะของแหล่งน้ำ ลักษณะของไม้/ป่าไม้ ฯลฯ ด้านการเมือง/การปกครอง เช่น เขต การปกครอง การเลือกตั้ง ฯลฯ	๓	๓	๑๕	
	๑.๒ ข้อมูลเกี่ยวกับด้านการเมือง/การ ปกครอง เช่น เขตการปกครอง การเลือกตั้ง ฯลฯ ประชากร เช่น ข้อมูลเกี่ยวกับจำนวน ประชากร และช่วงอายุและจำนวนประชากร ฯลฯ	๒	๒	๑๐	
	๑.๓ ข้อมูลเกี่ยวกับสภาพทางสังคม เช่น การศึกษา สาธารณสุข อาชญากรรม ยา เสพติด การสังคมสงเคราะห์ ฯลฯ	๒	๒	๑๐	
	๑.๔ ข้อมูลเกี่ยวกับระบบบริการพื้นฐาน เช่น การคมนาคมขนส่ง การไฟฟ้า การประปา โทรศัพท์ ฯลฯ	๒	๒	๑๐	
	๑.๕ ข้อมูลเกี่ยวกับระบบเศรษฐกิจ เช่น การเกษตร การประมง การปศุสัตว์ การ บริการ การท่องเที่ยว อุตสาหกรรม การ พาณิชย์/กลุ่มอาชีพ แรงงาน	๒	๒	๑๐	
	๑.๖ ข้อมูลเกี่ยวกับศาสนา ประเพณี วัฒนธรรม เช่น การนับถือศาสนา ประเพณี และงานประจำปี ภูมิปัญญาท้องถิ่น ภาษา ถิ่น สินค้าพื้นเมืองและของที่ระลึก ฯลฯ และอื่น ๆ	๒	๒	๑๐	



ลำดับ	ประเด็นพิจารณา	คะแนน เต็ม	คะแนน ที่ได้	ร้อยละของ คะแนน เต็ม	ความเห็นของ คณะกรรมการติดตาม และประเมินผลแผน
	๑.๗ ข้อมูลเกี่ยวกับทรัพยากรธรรมชาติ เช่น น้ำ ป่าไม้ ภูเขา คุณภาพของ ทรัพยากรธรรมชาติ ฯลฯ	๒	๑	๕	
	๑.๘ การสำรวจและจัดเก็บข้อมูลเพื่อการ จัดทำแผนพัฒนาท้องถิ่นหรือการใช้ข้อมูล จปฐ.	๒	๒	๑๐	
	๑.๙ การประชุมประชาคมท้องถิ่น รูปแบบ วิธีการ และการดำเนินการประชุมประชาคม ท้องถิ่น โดยใช้กระบวนการร่วมคิด ร่วมทำ ร่วมตัดสินใจ ร่วมตรวจสอบ ร่วมรับ ประโยชน์ ร่วมแก้ปัญหา ปรัชญาหรือ แลกเปลี่ยนเรียนรู้ เพื่อแก้ปัญหาสำหรับการ พัฒนาท้องถิ่นตามอำนาจหน้าที่ขององค์กร ปกครองส่วนท้องถิ่น	๓	๒	๑๐	
	<b>รวม</b>	๒๐	๑๘	๙๐	

๑.๓ การวิเคราะห์สภาวะการณ์และศักยภาพ

ลำดับ	ประเด็นพิจารณา	คะแนน เต็ม	คะแนน ที่ได้	ร้อยละของ คะแนน เต็ม	ความเห็นของ คณะกรรมการติดตาม และประเมินผลแผน
๒	<b>การวิเคราะห์สภาวะการณ์และศักยภาพ</b>	<b>๒๐</b>			
	๒.๑ การวิเคราะห์ที่ครอบคลุมความเชื่อมโยงความสอดคล้องยุทธศาสตร์จังหวัด ยุทธศาสตร์การพัฒนาขององค์กรปกครองส่วนท้องถิ่นในเขตจังหวัด ยุทธศาสตร์ขององค์กรปกครองส่วนท้องถิ่นนโยบายของผู้บริหารท้องถิ่น รวมถึงความเชื่อมโยงแผนยุทธศาสตร์ชาติ ๒๐ ปี แผนพัฒนาเศรษฐกิจและสังคมแห่งชาติ และ Thailand ๔.๐	๕	๔	๒๐	
	๒.๒ การวิเคราะห์การใช้ผังเมืองรวมหรือผังเมืองเฉพาะและการบังคับใช้ ผลของการบังคับใช้ สภาพการณ์ที่เกิดขึ้นต่อการพัฒนาท้องถิ่น	๓	๓	๑๕	
	๒.๓ การวิเคราะห์ทางสังคม เช่น ด้านแรงงาน การศึกษา สาธารณสุข ความยากจน อาชญากรรม ปัญหายาเสพติด เทคโนโลยี จารีต ประเพณี วัฒนธรรม ภูมิปัญญาท้องถิ่น เป็นต้น	๓	๓	๑๕	
	๒.๔ การวิเคราะห์ทางเศรษฐกิจ ข้อมูลด้านรายได้ครัวเรือน การส่งเสริมอาชีพ กลุ่มอาชีพ กลุ่มทางสังคม การพัฒนาอาชีพและกลุ่มต่าง ๆ สภาพทางเศรษฐกิจและความเป็นอยู่ทั่วไป เป็นต้น	๓	๓	๑๕	
	๒.๕ การวิเคราะห์สิ่งแวดล้อม พื้นที่สีเขียว ธรรมชาติต่าง ๆ ทางภูมิศาสตร์ กระบวนการหรือสิ่งที่เกิดขึ้น การประติษฐ์ที่มีผลต่อสิ่งแวดล้อมและการพัฒนา	๓	๓	๑๕	
	๒.๖ ผลการวิเคราะห์ศักยภาพเพื่อประเมินสถานภาพการพัฒนาในปัจจุบันและโอกาสการพัฒนาในอนาคตของท้องถิ่น ด้วยเทคนิค SWOT Analysis ที่อาจส่งผลต่อการดำเนินงานได้แก่ S-Strength (จุดแข็ง) W-Weakness (จุดอ่อน) O-Opportunity (โอกาส) และ T-Threat (อุปสรรค)	๓	๓	๑๕	
	รวม	๒๐	๑๙	๙๕	

ลำดับ	ประเด็นพิจารณา	คะแนน เต็ม	คะแนน ที่ได้	ร้อยละของ คะแนน เต็ม	ความเห็นของ คณะกรรมการติดตาม และประเมินผลแผน
๓	<b>ยุทธศาสตร์</b>	๖๐			
	๓.๑ ยุทธศาสตร์ขององค์กรปกครองส่วนท้องถิ่น สอดคล้องกับสภาพสังคม เศรษฐกิจ สิ่งแวดล้อม ของท้องถิ่น ประเด็นปัญหาการพัฒนาและแนวทางการ พัฒนาที่สอดคล้องกับยุทธศาสตร์ขององค์กร ปกครองส่วนท้องถิ่น และเชื่อมโยงหลักประชา รัฐแผนยุทธศาสตร์ชาติ ๒๐ ปี แผนพัฒนา เศรษฐกิจและสังคมแห่งชาติ และThailand ๔.๐	๑๐	๑๐	๑๖.๖๗	
	๓.๒ ยุทธศาสตร์ขององค์กรปกครองส่วนท้องถิ่น ในเขตจังหวัด สอดคล้องและเชื่อมโยงกับสภาพสังคม เศรษฐกิจ สิ่งแวดล้อมของท้องถิ่น และ ยุทธศาสตร์จังหวัด และเชื่อมโยงหลักประชา รัฐแผนยุทธศาสตร์ชาติ ๒๐ ปี แผนพัฒนา เศรษฐกิจและสังคมแห่งชาติ และ Thailand ๔.๐	๑๐	๙	๑๕	
	๓.๓ ยุทธศาสตร์จังหวัด สอดคล้องกับแผนพัฒนาเศรษฐกิจและสังคม แห่งชาติ แผนการบริหารราชการแผ่นดิน นโยบาย/ยุทธศาสตร์ คสช. และนโยบายรัฐบาล หลักประชา รัฐ แผนยุทธศาสตร์ชาติ ๒๐ ปี และ Thailand ๔.๐	๑๐	๑๐	๑๖.๖๗	
	๓.๔ วิสัยทัศน์ วิสัยทัศน์ ซึ่งมีลักษณะแสดงสถานภาพที่องค์กร ปกครองส่วนท้องถิ่นต้องการจะเป็นหรือบรรลุถึง อนาคตอย่างชัดเจน สอดคล้องกับโอกาสและ ศักยภาพที่เป็นลักษณะเฉพาะของเทศบาลตำบล เพชรเมืองทอง และสัมพันธ์กับโครงการพัฒนา ท้องถิ่น	๕	๕	๘.๓๓	
	๓.๕ กลยุทธ์ แสดงให้เห็นช่องทาง วิธีการ ภารกิจหรือสิ่งที่ ต้องทำตามอำนาจหน้าที่ขององค์กรปกครอง ส่วนท้องถิ่นที่จะนำไปสู่การบรรลุวิสัยทัศน์ หรือ แสดงให้เห็นถึงความชัดเจนในสิ่งที่จะดำเนินการ ให้บรรลุวิสัยทัศน์นั้น	๕	๕	๘.๓๓	

ลำดับ	ประเด็นพิจารณา	คะแนน เต็ม	คะแนน ที่ได้	ร้อยละของ คะแนน เต็ม	ความเห็นของ คณะกรรมการติดตาม และประเมินผลแผน
	๓.๖ เป้าประสงค์ของแต่ละประเด็นกลยุทธ์ เป้าประสงค์ของแต่ละประเด็นกลยุทธ์มีความ สอดคล้องและสนับสนุนต่อกกลยุทธ์ที่จะเกิดขึ้น มุ่ง หมายถึงหนึ่งสิ่งใดที่ชัดเจน	๕	๕	๘.๓๓	
	๓.๗ จุดยืนทางยุทธศาสตร์ (Positioning) ความมุ่งมั่นอันแน่วแน่ในการวางแผนพัฒนา ท้องถิ่น เพื่อให้บรรลุวิสัยทัศน์ขององค์กรปกครอง ส่วนท้องถิ่นซึ่งเกิดจากศักยภาพของพื้นที่จริง ที่จะ นำไปสู่ผลสำเร็จทางยุทธศาสตร์	๕	๕	๘.๓๓	
	๓.๘ แผนงาน แผนงานหรือจุดมุ่งหมายเพื่อการพัฒนาในอนาคต กำหนดจุดมุ่งหมายในเรื่องใดเรื่องหนึ่งหรือ แผนงานที่เกิดจากเป้าประสงค์ ตัวชี้วัด ค่า เป้าหมาย กลยุทธ์ จุดยืนทางยุทธศาสตร์และ ยุทธศาสตร์ขององค์กรปกครองส่วนท้องถิ่นที่มี ความชัดเจน นำไปสู่การจัดทำโครงการพัฒนา ท้องถิ่นในแผนพัฒนาท้องถิ่นโดยระบุแผนงานและ ความเชื่อมโยงดังกล่าว	๕	๕	๘.๓๓	
	๓.๙ ความเชื่อมโยงของยุทธศาสตร์ในภาพรวม ความเชื่อมโยงองค์กรรวมทั้งนำไปสู่การพัฒนาท้องถิ่น ที่เกิดผลผลิต/โครงการจากแผนยุทธศาสตร์ชาติ ๒๐ ปี แผนพัฒนาเศรษฐกิจและสังคมแห่งชาติ ฉบับที่ ๑๒ Thailand๔.๐ แผนพัฒนาภาค/ แผนพัฒนากลุ่มจังหวัด/แผนพัฒนาจังหวัด ยุทธศาสตร์การพัฒนาขององค์กรปกครองส่วน ท้องถิ่นในเขตจังหวัดและยุทธศาสตร์ขององค์กร ปกครองส่วนท้องถิ่น	๕	๕	๘.๓๓	
	รวม	๖๐	๕๙	๙๘.๓๓	

## ๒. ผลการพิจารณาการติดตามและประเมินผลโครงการเพื่อความสอดคล้องแผนพัฒนาท้องถิ่น

### ๒.๑ สรุปคะแนนประเมินผลโครงการ

ผลการให้คะแนนโครงการของเทศบาลตำบลเพชรเมืองทองเป็นดังนี้

ลำดับ	ประเด็นพิจารณา	คะแนนเต็ม	คะแนนที่ได้	ร้อยละของคะแนนเต็ม
๑	การสรุปสถานการณ์การพัฒนา	๑๐	๙	๙.๐๐
๒	การประเมินผลการนำแผนพัฒนาท้องถิ่นไปปฏิบัติในเชิงปริมาณ	๑๐	๘	๘.๐๐
๓	การประเมินผลการนำแผนพัฒนาท้องถิ่นไปปฏิบัติในเชิงคุณภาพ	๑๐	๙	๙.๐๐
๔	แผนงานและยุทธศาสตร์การพัฒนา	๑๐	๙	๙.๐๐
๕	โครงการพัฒนา ประกอบด้วย	๖๐	๕๗	๕๗.๐๐
	๕.๑ ความชัดเจนของชื่อโครงการ	๕		
	๕.๒ กำหนดวัตถุประสงค์สอดคล้องกับโครงการ	๕		
	๕.๓ เป้าหมาย (ผลผลิตของโครงการ) มีความชัดเจนนำไปสู่การตั้งงบประมาณได้ถูกต้อง	๕		
	๕.๔ โครงการมีความสอดคล้องกับแผนยุทธศาสตร์ชาติ ๒๐ ปี	๕		
	๕.๕ เป้าหมาย (ผลผลิตของโครงการ) มีความสอดคล้องกับแผนพัฒนาเศรษฐกิจและสังคมแห่งชาติ	๕		
	๕.๖ โครงการมีความสอดคล้องกับ Thailand ๔.๐	๕		
	๕.๗ โครงการสอดคล้องกับยุทธศาสตร์จังหวัด	๕		
	๕.๘ โครงการแก้ไขปัญหาความยากจนหรือการเสริมสร้างให้ประเทศชาติมั่นคง มั่งคั่ง ยั่งยืนภายใต้หลักปรัชญา	๕		
	๕.๙ งบประมาณ มีความสอดคล้องกับเป้าหมาย (ผลผลิตของโครงการ)	๕		
	๕.๑๐ มีการประมาณการราคาถูกต้องตามหลักวิธีการงบประมาณ	๕		
	๕.๑๑ มีการกำหนดตัวชี้วัด (KPI) และสอดคล้องกับวัตถุประสงค์และผลที่คาดว่าจะได้รับ	๕		
	๕.๑๒ ผลที่คาดว่าจะได้รับ สอดคล้องกับวัตถุประสงค์	๕		
	<b>รวมคะแนน</b>	<b>๑๐๐</b>	<b>๙๒</b>	<b>๙๒.๐๐</b>

## ๒.๒ การสรุปสถานการณ์การพัฒนา

รายละเอียดการให้คะแนนโครงการของ เทศบาลตำบลเพชรเมืองทอง ในแต่ละประเด็นเป็นดังนี้

ลำดับ	ประเด็นพิจารณา	คะแนน เต็ม	คะแนน ที่ได้	ร้อยละของ คะแนน เต็ม	ความเห็นของ คณะกรรมการติดตาม และประเมินผลแผน
๑	การสรุปสถานการณ์การพัฒนา เป็นการวิเคราะห์กรอบการจัดทำยุทธศาสตร์ของ เทศบาลตำบลเพชรเมืองทอง (ใช้การวิเคราะห์ SWOT Analysis/Demand (Demand Analysis)/GlobalDemandและ Trend ปัจจัยและสถานการณ์การเปลี่ยนแปลงที่มีผลต่อ การพัฒนา อย่างน้อยต้องประกอบด้วย การวิเคราะห์ศักยภาพด้านเศรษฐกิจด้านสังคม ด้าน ทรัพยากรธรรมชาติและสิ่งแวดล้อม)	๑๐	๙	๙.๐๐	
<b>รวม</b>		<b>๑๐</b>	<b>๙</b>	<b>๙.๐๐</b>	

## ๒.๓ การประเมินผลการนำแผนพัฒนาท้องถิ่นไปปฏิบัติในเชิงปริมาณ

ลำดับ	ประเด็นพิจารณา	คะแนน เต็ม	คะแนน ที่ได้	ร้อยละ ของ คะแนน เต็ม	ความเห็นของ คณะกรรมการติดตาม และประเมินผลแผน
๒	การประเมินผลการนำแผนพัฒนาท้องถิ่นไป ปฏิบัติในเชิงปริมาณ ๒.๑ การควบคุมที่มีการใช้ตัวเลขต่าง ๆ เพื่อ นำมาใช้วัดผลในเชิงปริมาณ เช่น การวัด จำนวนโครงการ กิจกรรม งานต่าง ๆ ก็คือ ผลผลิตนั่นเองว่าเป็นไปตามที่ตั้งเป้าหมาย เอาไว้หรือไม่จำนวนที่ดำเนินการจริงตามที่ได้ กำหนดไว้เท่าไร จำนวนที่ไม่สามารถ ดำเนินการได้มีจำนวนเท่าไร สามารถ อธิบายได้ตามหลักประสิทธิภาพ (Efficiency) ของการพัฒนาท้องถิ่นตาม อำนาจหน้าที่ที่กำหนดไว้	๑๐	๕	๕.๐๐	
	๒.๒ วิเคราะห์ผลกระทบ/สิ่งที่กระทบ (Impact) โครงการที่ดำเนินการในเชิง ปริมาณ (Quantitative)	๕	๔	๔.๐๐	
<b>รวม</b>		<b>๑๐</b>	<b>๙</b>	<b>๙.๐๐</b>	

**๒.๔ การประเมินผลการนำแผนพัฒนาท้องถิ่นไปปฏิบัติในเชิงคุณภาพ**

ลำดับ	ประเด็นพิจารณา	คะแนน เต็ม	คะแนน ที่ได้	ร้อยละของ คะแนน เต็ม	ความเห็นของ คณะกรรมการ ติดตามและ ประเมินผลแผน
๓	<b>การประเมินผลการนำแผนพัฒนาท้องถิ่นไปปฏิบัติในเชิงคุณภาพ</b>	๑๐			
	๓.๑ การประเมินประสิทธิผลของแผนพัฒนาในเชิงคุณภาพคือการนำเอาเทคนิคต่าง ๆ มาใช้เพื่อวัดว่าภารกิจ โครงการ กิจกรรม งานต่าง ๆ ที่ดำเนินการในพื้นที่นั้น ๆ ตรงต่อความต้องการของประชาชนหรือไม่ และเป็นไปตามอำนาจหน้าที่หรือไม่ ประชาชนพึงพอใจหรือไม่ สิ่งของ วัสดุ ครุภัณฑ์ การดำเนินการต่าง ๆ มีสภาพหรือลักษณะถูกต้อง คงทน ถาวร สามารถใช้การได้ตามวัตถุประสงค์หรือไม่ ซึ่งเป็นไปตามหลักประสิทธิผล (Effectiveness) ผลการปฏิบัติราชการที่บรรลุวัตถุประสงค์และเป้าหมายของแผนการปฏิบัติราชการตามที่ได้รับงบประมาณมาดำเนินการ รวมถึงสามารถเทียบกับส่วนราชการหรือหน่วยงาน	๕	๕	๕.๐๐	
	๓.๒ วิเคราะห์ผลกระทบ/สิ่งที่กระทบ (Impact) โครงการที่ดำเนินการในเชิงคุณภาพ (Qualitative)	๕	๔	๔.๐๐	
<b>รวม</b>		<b>๑๐</b>	<b>๙</b>	<b>๙.๐๐</b>	

**๒.๕ แผนงานและยุทธศาสตร์การพัฒนา**

ลำดับ	ประเด็นพิจารณา	คะแนน เต็ม	คะแนน ที่ได้	ร้อยละของ คะแนน เต็ม	ความเห็นของ คณะกรรมการ ติดตามและ ประเมินผลแผน
๔	<b>แผนงานและยุทธศาสตร์การพัฒนา</b>	๑๐			
	๔.๑ วิเคราะห์แผนงาน งาน ที่เกิดจากด้านต่าง ๆ มีความสอดคล้องกับยุทธศาสตร์ของเทศบาลตำบลเพชรเมืองทองในมิติต่าง ๆ จนนำไปสู่การจัดทำโครงการพัฒนาท้องถิ่นโดยใช้ SWOT Analysis/Demand (Demand Analysis) / Global Demand/Trend หรือหลักการบูรณาการ(Integration) กับ เทศบาลตำบลเพชรเมืองทอง ที่มีพื้นที่ติดต่อกัน	๕	๕	๕.๐๐	
	๔.๒ วิเคราะห์แผนงาน งาน ที่เกิดจากด้านต่าง ๆ ที่สอดคล้องกับการแก้ไขปัญหาความยากจน หลักปรัชญาเศรษฐกิจพอเพียง และโดยเฉพาะเศรษฐกิจพอเพียงท้องถิ่น (ด้านการเกษตรและแหล่งน้ำ) (Local Sufficiency Economy Plan : LSEP)	๕	๔	๔.๐๐	
<b>รวม</b>		<b>๑๐</b>	<b>๙</b>	<b>๙.๐๐</b>	

## ๒.๖ โครงการพัฒนา

ลำดับ	ประเด็นพิจารณา	คะแนน เต็ม	คะแนน ที่ได้	ร้อยละ ของ คะแนน เต็ม	ความเห็นของ คณะกรรมการ ติดตามและ ประเมินผลแผน
๕	โครงการพัฒนา	๖๐			
	๕.๑ ความชัดเจนของชื่อโครงการ เป็นโครงการที่มีวัตถุประสงค์สนองต่อแผนยุทธศาสตร์ การพัฒนาขององค์กรปกครองส่วนท้องถิ่น และ ดำเนินการเพื่อให้การพัฒนาบรรลุตามวิสัยทัศน์ของ องค์กรการบริหารส่วนตำบลที่บ่งชี้ที่กำหนดไว้ ชื่อ โครงการมีความชัดเจน มุ่งไปเรื่องใดเรื่องหนึ่ง อ่าน แล้วเข้าใจได้ว่าจะพัฒนาอะไรในอนาคต	๕	๕	๕.๐๐	
	๕.๒ กำหนดวัตถุประสงค์สอดคล้องกับโครงการ มีวัตถุประสงค์ชัดเจน (clear objective) โครงการต้อง กำหนดวัตถุประสงค์สอดคล้องกับความเป็นมาของ โครงการ สอดคล้องกับหลักการและเหตุผล วิธีการ ดำเนินงานต้องสอดคล้องกับวัตถุประสงค์ มีความ เป็นไปได้ชัดเจน มีลักษณะเฉพาะเจาะจง	๕	๕	๕.๐๐	
	๕.๓ เป้าหมาย (ผลผลิตของโครงการ) มีความชัดเจน นำไปสู่การตั้งงบประมาณได้ถูกต้อง สภาพที่อยากให้เกิดขึ้นในอนาคตเป็นทิศทางที่ต้องไป ให้ถึงเป้าหมายต้องชัดเจน สามารถระบุจำนวนเท่าไร กลุ่มเป้าหมายคืออะไร มีผลผลิตอย่างไร กลุ่มเป้าหมาย พื้นที่ดำเนินงาน และระยะเวลา ดำเนินงานอธิบายให้ชัดเจนว่าโครงการนี้จะทำที่ไหน เริ่มต้นในช่วงเวลาใดและจบลงเมื่อไร ใครคือ กลุ่มเป้าหมายของโครงการ หากกลุ่มเป้าหมายมี หลายกลุ่ม ให้บอกชัดเจนไปว่าใครคือกลุ่มเป้าหมาย หลัก ใครคือกลุ่มเป้าหมายรอง	๕	๕	๕.๐๐	
	๕.๔ โครงการมีความสอดคล้องกับแผนยุทธศาสตร์ ชาติ ๒๐ ปี โครงการสอดคล้องกับ (๑) ความมั่นคง (๒) การสร้างความสามารถในการแข่งขัน (๓) การพัฒนา และเสริมสร้างศักยภาพคน (๔) การสร้างโอกาสความ เสมอภาคและเท่าเทียมกันทางสังคม (๕) การสร้าง การเติบโตบนคุณภาพชีวิตที่เป็นมิตรต่อสิ่งแวดล้อม (๖) การปรับสมดุลและพัฒนาระบบการบริหารจัดการ ภาครัฐ เพื่อให้เกิดความมั่นคง มั่งคั่ง ยั่งยืน	๕	๔	๔.๐๐	



ลำดับ	ประเด็นพิจารณา	คะแนน เต็ม	คะแนน ที่ได้	ร้อยละ ของ คะแนน เต็ม	ความเห็นของ คณะกรรมการ ติดตามและ ประเมินผลแผน
	๕.๕ เป้าหมาย (ผลผลิตของโครงการ) มีความสอดคล้องกับแผนพัฒนาเศรษฐกิจและสังคมแห่งชาติ โครงการมีความสอดคล้องกับแผนพัฒนาเศรษฐกิจและสังคมแห่งชาติ ฉบับที่ ๑๒ โดย (๑) ยึดหลักปรัชญาของเศรษฐกิจพอเพียง (๒) ยึดคนเป็นศูนย์กลางการพัฒนา (๓) ยึดวิสัยทัศน์ภายใต้ยุทธศาสตร์ชาติ ๒๐ ปี (๔) ยึดเป้าหมายอนาคตประเทศไทย ๒๕๗๙ (๕) ยึดหลักการนำไปสู่การปฏิบัติให้เกิดผลสัมฤทธิ์อย่างจริงจังใน ๕ ปีที่ต่อยอดไปสู่ผลสัมฤทธิ์ที่เป็นเป้าหมายระยะยาว ภายใต้แนวทางการพัฒนา (๑) การยกระดับศักยภาพการแข่งขันและการหลุดพ้นกับดักรายได้ปานกลางสู่รายได้สูง (๒) การพัฒนาศักยภาพคนตามช่วงวัยและการปฏิรูประบบเพื่อสร้างสังคมสูงวัยอย่างมีคุณภาพ (๓) การลดความเหลื่อมล้ำทางสังคม (๔) การรองรับการเชื่อมโยงภูมิภาคและความเป็นเมือง (๕) การสร้างความเจริญเติบโตทางเศรษฐกิจและสังคมอย่างเป็นมิตรกับสิ่งแวดล้อม (๖) การบริหารราชการแผ่นดินที่มีประสิทธิภาพ	๕	๕	๕.๐๐	
	๕.๖ โครงการมีความสอดคล้องกับ Thailand ๔.๐ โครงการมีลักษณะหรือสอดคล้องกับการปรับเปลี่ยนโครงสร้างเศรษฐกิจ ไปสู่ Value-Based Economy หรือเศรษฐกิจที่ขับเคลื่อนด้วยนวัตกรรม ทำน้อย ได้มาก เช่น (๑) เปลี่ยนจากการผลิตสินค้า โภคภัณฑ์ ไปสู่สินค้าเชิงนวัตกรรม (๒) เปลี่ยนจากการขับเคลื่อนประเทศด้วยภาคอุตสาหกรรม ไปสู่การขับเคลื่อนด้วยเทคโนโลยี ความคิดสร้างสรรค์ และนวัตกรรม (๓) เปลี่ยนจากการเน้นภาคการผลิตสินค้า ไปสู่การเน้นภาคบริการมากขึ้น รวมถึงโครงการที่เติมเต็มด้วยวิทยาการ ความคิดสร้างสรรค์ นวัตกรรม วิทยาศาสตร์ เทคโนโลยี และการวิจัยและพัฒนา แล้วต่อยอดความได้เปรียบเชิงเปรียบเทียบ เช่น ด้านเกษตร เทคโนโลยีชีวภาพ สาธารณสุข วัฒนธรรม ฯลฯ	๕	๕	๕.๐๐	

ลำดับ	ประเด็นพิจารณา	คะแนน เต็ม	คะแนน ที่ได้	ร้อยละของ คะแนนเต็ม	ความเห็นของ คณะกรรมการติดตาม และประเมินผลแผน
	๕.๗ โครงการสอดคล้องกับยุทธศาสตร์จังหวัด โครงการพัฒนาท้องถิ่นมีความสอดคล้องกับห้วง ระยะเวลาของแผนพัฒนาจังหวัดที่ได้กำหนดขึ้น เพื่อ ขับเคลื่อนการพัฒนาท้องถิ่นเสมือนหนึ่งการขับเคลื่อน การพัฒนาจังหวัด ซึ่งไม่สามารถแยกส่วนใดส่วนหนึ่ง ออกจากกันได้ นอกจากนี้โครงการพัฒนาท้องถิ่นต้อง เป็นโครงการเชื่อมต่อหรือเดินทางไปด้วยกันกับ ยุทธศาสตร์จังหวัดที่ได้กำหนดขึ้นที่เป็นปัจจุบัน	๕	๕	๕.๐๐	
	๕.๘ โครงการแก้ไขปัญหาความยากจนหรือการ เสริมสร้างให้ประเทศชาติมั่นคง มั่งคั่ง ยั่งยืนภายใต้ หลักปรัชญา เป็นโครงการที่ดำเนินการภายใต้พื้นฐานความพอเพียงที่ ประชาชนดำเนินการเองหรือร่วมดำเนินการ เป็นโครงการ ต่อยอดและขยายได้ เป็นโครงการที่ประชาชนต้องการ เพื่อให้เกิดความยั่งยืน ซึ่งมีลักษณะที่จะให้ท้องถิ่นมีความ มั่นคง มั่งคั่ง ยั่งยืน เป็นท้องถิ่นที่พัฒนาแล้ว ด้วยการ พัฒนาตามปรัชญาเศรษฐกิจพอเพียง และเศรษฐกิจ พอเพียงท้องถิ่น (ด้านการเกษตรและแหล่งน้ำ) (LSEP)	๕	๕	๕.๐๐	
	๕.๙ งบประมาณ มีความสอดคล้องกับเป้าหมาย (ผลผลิตของโครงการ) งบประมาณโครงการพัฒนาจะต้องคำนึงถึงหลักสำคัญ ๕ ประการในการจัดทำโครงการได้แก่ (๑) ความประหยัด (Economy) (๒) ความมีประสิทธิภาพ (Efficiency) (๓) ความมีประสิทธิภาพ (Effectiveness) (๔) ความยุติธรรม (Equity) (๕) ความโปร่งใส (Transparency)	๕	๕	๕.๐๐	
	๕.๑๐ มีการประมาณการราคาถูกต้องตามหลักวิธีการ งบประมาณ การประมาณการราคาเพื่อการพัฒนาต้องให้สอดคล้อง กับโครงการถูกต้องตามหลักวิชาการทางช่าง หลักของ ราคากลาง ราคากลางท้องถิ่น มีความโปร่งใสในการ กำหนดราคาและตรวจสอบได้ในเชิงประจักษ์	๕	๕	๕.๐๐	

ลำดับ	ประเด็นพิจารณา	คะแนนเต็ม	คะแนนที่ได้	ร้อยละของคะแนนเต็ม	ความเห็นของคณะกรรมการติดตามและประเมินผลแผน
	<p>๕.๑๑ มีการกำหนดตัวชี้วัด (KPI) และสอดคล้องกับวัตถุประสงค์และผลที่คาดว่าจะได้รับ</p> <p>มีการกำหนดดัชนีชี้วัดผลงาน (Key Performance Indicator : KPI) ที่สามารถวัดได้ (measurable) ใช้บอกประสิทธิผล (effectiveness) ใช้บอกประสิทธิภาพ (efficiency) ได้ เช่น การกำหนดความพึงพอใจ การกำหนดร้อยละ การกำหนดอันเกิดจากผลของวัตถุประสงค์ที่เกิดที่สิ่งที่ได้รับ (การคาดการณ์ คาดว่าจะได้รับ)</p>	๕	๕	๕.๐๐	
	<p>๕.๑๒ ผลที่คาดว่าจะได้รับ สอดคล้องกับวัตถุประสงค์</p> <p>ผลที่ได้รับเป็นสิ่งที่เกิดขึ้นได้จริงจากการดำเนินการตามโครงการพัฒนา ซึ่งสอดคล้องกับวัตถุประสงค์ที่ตั้งไว้ การได้ผลหรือผลที่เกิดขึ้นจะต้องเท่ากับวัตถุประสงค์หรือมากกว่าวัตถุประสงค์ ซึ่งการเขียนวัตถุประสงค์ควรคำนึงถึง (๑) ความเป็นไปได้ และมีความเฉพาะเจาะจง ในการดำเนินงานตามโครงการ (๒) วัดและประเมินผลระดับของความสำเร็จได้ (๓) ระบุสิ่งที่ต้องการดำเนินงานอย่างชัดเจนและเฉพาะเจาะจงมากที่สุด และสามารถปฏิบัติได้ (๔) เป็นเหตุเป็นผล สอดคล้องกับความเป็นจริง (๕) ส่งผลต่อการบ่งบอกเวลาได้</p>	๕	๕	๕.๐๐	
	<b>รวม</b>	<b>๑๐</b>	<b>๕๗</b>	<b>๕๗.๐๐</b>	

**แบบที่ ๓/๑ แบบประเมินผลการดำเนินงานตามแผนยุทธศาสตร์**

**คำชี้แจง:** แบบที่ ๓/๑ เป็นแบบประเมินตนเอง โดยมีวัตถุประสงค์เพื่อใช้ประเมินผลการดำเนินงานขององค์กรปกครองส่วนท้องถิ่นตามยุทธศาสตร์ที่กำหนดไว้ และมีกำหนดระยะเวลาในการรายงานปีละ ๑ ครั้ง หลังจากสิ้นสุดปีงบประมาณ

**ส่วนที่ ๑ ข้อมูลทั่วไป**

๑. ชื่อองค์กรปกครองส่วนท้องถิ่น เทศบาลตำบลเพชรเมืองทอง อำเภอแสวงหา จังหวัดอ่างทอง
๒. วัน/เดือน/ปี ที่รายงาน ธันวาคม ๒๕๖๓

**ส่วนที่ ๒ ยุทธศาสตร์และโครงการในปี ๒๕๖๓**

๓. ยุทธศาสตร์และจำนวนโครงการที่ปรากฏอยู่ในแผนพัฒนาท้องถิ่น ซึ่งเป็นโครงการในปี ๒๕๖๓ และจำนวนโครงการที่ได้ปฏิบัติ

ลำดับที่	ยุทธศาสตร์	จำนวนโครงการ			
		ปรากฏอยู่ในแผนพัฒนา	ดำเนินการจริง	คิดเป็นร้อยละ	หมายเหตุ
๑	การพัฒนาด้านสาธารณูปโภค สาธารณูปการ และโครงสร้างพื้นฐาน	๒๓	๒๑	๙๑.๓๐	
๒	การพัฒนาด้านการศึกษา คุณภาพชีวิต และความเข้มแข็งของชุมชน	๕๑	๒๘	๕๔.๙๐	
๓	การพัฒนาด้านส่งเสริมประเพณีและรัฐพิธีที่สำคัญ	๘	๖	๗๕.๐๐	
๔	การพัฒนาด้านเศรษฐกิจ	๙	๑	๑๑.๑๑	
๕	การพัฒนาด้านสิ่งแวดล้อม	๕	๑	๒๐.๐๐	
๖	การพัฒนาด้านสาธารณสุข	๑๓	๗	๕๓.๘๕	
๗	การพัฒนาด้านบริหารเทศบาล และบริหารกิจการบ้านเมือง	๙	๘	๘๘.๘๙	
รวม		๑๑๘	๗๒	๖๑.๐๒	

**แบบที่ ๓/๒ แบบประเมินความพึงพอใจต่อผลการดำเนินงานขององค์กรปกครองส่วนท้องถิ่น**

**คำชี้แจง:** แบบที่ ๓/๒ เป็นแบบสำรวจความพึงพอใจของประชาชน ต่อการดำเนินงานขององค์กรปกครองส่วนท้องถิ่นในภาพรวม โดยกำหนดให้มีการเก็บข้อมูลปีละ ๑ ครั้ง หลังจากสิ้นสุดปีงบประมาณ (จำนวน ๔๐ คน)

**ส่วนที่ ๑ ข้อมูลทั่วไป**

๑. เพศ	ชาย	จำนวน ๑๙ คน	หญิง	จำนวน ๒๑ คน
๒. อายุ	ต่ำกว่า ๒๐ ปี	จำนวน ๒ คน	๒๐ - ๓๐ ปี	จำนวน ๖ คน
	๓๑ - ๔๐ ปี	จำนวน ๑๒ คน	๔๑ - ๕๐ ปี	จำนวน ๘ คน
	๕๑ - ๖๐ ปี	จำนวน ๗ คน	มากกว่า ๖๐ ปี	จำนวน ๕ คน
๓. การศึกษา	ประถมศึกษา	จำนวน ๑๕ คน	มัธยมศึกษาหรือเทียบเท่า	จำนวน ๘ คน
	อนุปริญญาหรือเทียบเท่า	จำนวน ๗ คน	ปริญญาตรี	จำนวน ๑๐ คน
	สูงกว่าปริญญาตรี	จำนวน - คน	อื่นๆ	จำนวน - คน
๔. อาชีพหลัก	รับราชการ	จำนวน ๒ คน	เอกชน/รัฐวิสาหกิจ	จำนวน ๖ คน
	ค้าขาย	จำนวน ๖ คน	ธุรกิจส่วนตัว	จำนวน ๓ คน
	รับจ้าง	จำนวน ๙ คน	นักเรียนนักศึกษา	จำนวน ๖ คน
	เกษตรกร	จำนวน ๘ คน	อื่นๆ	จำนวน - คน

**ส่วนที่ ๒ ความพึงพอใจต่อผลการดำเนินงานขององค์กรปกครองส่วนท้องถิ่นในภาพรวม**

**๑. ท่านมีความพึงพอใจต่อผลการดำเนินงานของเทศบาลตำบลเพชรเมืองทอง มากน้อยเพียงใด**

ประเด็นความพึงพอใจ	พอใจมาก	พอใจปานกลาง	พอใจน้อย
๑. มีการเปิดโอกาสให้ประชาชนมีส่วนร่วมในโครงการ/กิจกรรม	๒๓	๑๗	-
๒. มีการประชาสัมพันธ์ให้ประชาชนรับรู้ข้อมูลของโครงการ/กิจกรรม	๒๑	๑๗	๒
๓. มีการเปิดโอกาสให้ประชาชนแสดงความคิดเห็นในโครงการ/กิจกรรม	๒๖	๑๔	-
๔. มีการรายงานผลการดำเนินงานของโครงการ/กิจกรรมให้ประชาชนทราบ	๒๕	๑๕	-
๕. การเปิดโอกาสให้ประชาชนตรวจสอบการดำเนินโครงการ/กิจกรรม	๒๐	๑๖	๔
๖. การดำเนินงานเป็นไปตามระยะเวลาที่กำหนด	๒๘	๑๒	-
๗. ผลการดำเนินงานโครงการ/กิจกรรมนำไปสู่การแก้ไขปัญหาของประชาชนในท้องถิ่น	๒๐	๑๖	๔
๘. การแก้ไขปัญหา และการตอบสนองความต้องการของประชาชน	๒๙	๑๑	-
๙. ประโยชน์ที่ประชาชนได้รับจากการดำเนินงานโครงการ/กิจกรรม	๒๔	๑๖	-

จากการสำรวจความพึงพอใจของประชาชนในพื้นที่เทศบาลตำบลเพชรเมืองทอง ผลปรากฏว่าประชาชนส่วนใหญ่มีความพึงพอใจมาก มาเป็นอันดับหนึ่งในการดำเนินงานของเทศบาลตำบลเพชรเมืองทอง

๒. หากให้ท่านประเมินความพึงพอใจต่อผลการดำเนินงานของเทศบาลตำบลเพชรเมืองทอง ในการพัฒนา ด้านสาธารณูปโภค สาธารณูปการ และโครงสร้างพื้นฐาน โดยให้คะแนนเต็ม ๑๐ ท่านจะให้คะแนนของท่านเท่าใด

ประเด็นความพึงพอใจ	คะแนน
๑. มีการเปิดโอกาสให้ประชาชนมีส่วนร่วมในโครงการ/กิจกรรม	๗.๑๔
๒. มีการประชาสัมพันธ์ให้ประชาชนรับรู้ข้อมูลของโครงการ/กิจกรรม	๗.๒
๓. มีการเปิดโอกาสให้ประชาชนแสดงความคิดเห็นในโครงการ/กิจกรรม	๗.๒๔
๔. มีการรายงานผลการดำเนินงานของโครงการ/กิจกรรมให้ประชาชนทราบ	๗.๑๒
๕. การเปิดโอกาสให้ประชาชนตรวจสอบการดำเนินโครงการ/กิจกรรม	๗.๒๔
๖. การดำเนินงานเป็นไปตามระยะเวลาที่กำหนด	๗.๐๔
๗. ผลการดำเนินงานโครงการ/กิจกรรมนำไปสู่การแก้ไขปัญหาของประชาชนในท้องถิ่น	๗.๑๖
๘. การแก้ไขปัญหา และการตอบสนองความต้องการของประชาชน	๗.๐๔
๙. ประโยชน์ที่ประชาชนได้รับจากการดำเนินงานโครงการ/กิจกรรม	๗.๐๖
รวม	๖๔.๒๔

คะแนนรวม ๖๔.๒๔ คิดเป็นร้อยละ ๘.๐๓

๓. หากให้ท่านประเมินความพึงพอใจต่อผลการดำเนินงานของเทศบาลตำบลเพชรเมืองทอง ในการพัฒนา ด้านการศึกษา คุณภาพชีวิต และความเข้มแข็งของชุมชน โดยให้คะแนนเต็ม ๑๐ ท่านจะให้คะแนนของท่านเท่าใด

ประเด็นความพึงพอใจ	คะแนน
๑. มีการเปิดโอกาสให้ประชาชนมีส่วนร่วมในโครงการ/กิจกรรม	๗.๓๒
๒. มีการประชาสัมพันธ์ให้ประชาชนรับรู้ข้อมูลของโครงการ/กิจกรรม	๗.๓๔
๓. มีการเปิดโอกาสให้ประชาชนแสดงความคิดเห็นในโครงการ/กิจกรรม	๗.๑
๔. มีการรายงานผลการดำเนินงานของโครงการ/กิจกรรมให้ประชาชนทราบ	๗.๓
๕. การเปิดโอกาสให้ประชาชนตรวจสอบการดำเนินโครงการ/กิจกรรม	๗.๑๒
๖. การดำเนินงานเป็นไปตามระยะเวลาที่กำหนด	๗.๒
๗. ผลการดำเนินงานโครงการ/กิจกรรมนำไปสู่การแก้ไขปัญหาของประชาชนในท้องถิ่น	๗.๑๘
๘. การแก้ไขปัญหา และการตอบสนองความต้องการของประชาชน	๗.๐๒
๙. ประโยชน์ที่ประชาชนได้รับจากการดำเนินงานโครงการ/กิจกรรม	๗.๐๒
รวม	๖๔.๖๐

คะแนนรวม ๖๔.๖๐ คิดเป็นร้อยละ ๘.๐๘

๔. หากให้ท่านประเมินความพึงพอใจต่อผลการดำเนินงานของเทศบาลตำบลเพชรเมืองทอง ในการพัฒนา ด้านการส่งเสริมประเพณีและรัฐพิธีที่สำคัญ โดยให้คะแนนเต็ม ๑๐ ท่านจะให้คะแนนของท่านเท่าใด

ประเด็นความพึงพอใจ	คะแนน
๑. มีการเปิดโอกาสให้ประชาชนมีส่วนร่วมในโครงการ/กิจกรรม	๗
๒. มีการประชาสัมพันธ์ให้ประชาชนรับรู้ข้อมูลของโครงการ/กิจกรรม	๗.๓๒
๓. มีการเปิดโอกาสให้ประชาชนแสดงความคิดเห็นในโครงการ/กิจกรรม	๗.๓๒
๔. มีการรายงานผลการดำเนินงานของโครงการ/กิจกรรมให้ประชาชนทราบ	๗.๑๘
๕. การเปิดโอกาสให้ประชาชนตรวจสอบการดำเนินโครงการ/กิจกรรม	๗.๒
๖. การดำเนินงานเป็นไปตามระยะเวลาที่กำหนด	๗.๑
๗. ผลการดำเนินงานโครงการ/กิจกรรมนำไปสู่การแก้ไขปัญหาของประชาชนในท้องถิ่น	๗.๐๘
๘. การแก้ไขปัญหา และการตอบสนองความต้องการของประชาชน	๗.๐๘
๙. ประโยชน์ที่ประชาชนได้รับจากการดำเนินงานโครงการ/กิจกรรม	๗
รวม	๖๔.๒๘

คะแนนรวม ๖๔.๒๘ คิดเป็นร้อยละ ๘.๐๔

๕. หากให้ท่านประเมินความพึงพอใจต่อผลการดำเนินงานของเทศบาลตำบลเพชรเมืองทอง ในการพัฒนา ด้านเศรษฐกิจ โดยให้คะแนนเต็ม ๑๐ ท่านจะให้คะแนนของท่านเท่าใด

ประเด็นความพึงพอใจ	คะแนน
๑. มีการเปิดโอกาสให้ประชาชนมีส่วนร่วมในโครงการ/กิจกรรม	๗.๔
๒. มีการประชาสัมพันธ์ให้ประชาชนรับรู้ข้อมูลของโครงการ/กิจกรรม	๗.๓
๓. มีการเปิดโอกาสให้ประชาชนแสดงความคิดเห็นในโครงการ/กิจกรรม	๗.๒๖
๔. มีการรายงานผลการดำเนินงานของโครงการ/กิจกรรมให้ประชาชนทราบ	๗.๑๘
๕. การเปิดโอกาสให้ประชาชนตรวจสอบการดำเนินโครงการ/กิจกรรม	๗.๑๒
๖. การดำเนินงานเป็นไปตามระยะเวลาที่กำหนด	๗.๐๔
๗. ผลการดำเนินงานโครงการ/กิจกรรมนำไปสู่การแก้ไขปัญหาของประชาชนในท้องถิ่น	๗.๑
๘. การแก้ไขปัญหา และการตอบสนองความต้องการของประชาชน	๗.๐๖
๙. ประโยชน์ที่ประชาชนได้รับจากการดำเนินงานโครงการ/กิจกรรม	๗.๑
รวม	๖๔.๕๖

คะแนนรวม ๖๔.๕๖ คิดเป็นร้อยละ ๘.๐๗

๖. หากให้ท่านประเมินความพึงพอใจต่อผลการดำเนินงานของเทศบาลตำบลเพชรเมืองทอง ในการพัฒนา ด้านสิ่งแวดล้อม โดยให้คะแนนเต็ม ๑๐ ท่านจะให้คะแนนของท่านเท่าใด

ประเด็นความพึงพอใจ	คะแนน
๑. มีการเปิดโอกาสให้ประชาชนมีส่วนร่วมในโครงการ/กิจกรรม	๗.๓๖
๒. มีการประชาสัมพันธ์ให้ประชาชนรับรู้ข้อมูลของโครงการ/กิจกรรม	๗.๒๖
๓. มีการเปิดโอกาสให้ประชาชนแสดงความคิดเห็นในโครงการ/กิจกรรม	๗.๒๒
๔. มีการรายงานผลการดำเนินงานของโครงการ/กิจกรรมให้ประชาชนทราบ	๗.๑๒
๕. การเปิดโอกาสให้ประชาชนตรวจสอบการดำเนินโครงการ/กิจกรรม	๗.๐๔
๖. การดำเนินงานเป็นไปตามระยะเวลาที่กำหนด	๗.๐๒
๗. ผลการดำเนินงานโครงการ/กิจกรรมนำไปสู่การแก้ไขปัญหาของประชาชนในท้องถิ่น	๗.๐๔
๘. การแก้ไขปัญหา และการตอบสนองความต้องการของประชาชน	๗.๐๔
๙. ประโยชน์ที่ประชาชนได้รับจากการดำเนินงานโครงการ/กิจกรรม	๗.๐๖
รวม	๖๔.๑๖

คะแนนรวม ๖๔.๑๖ คิดเป็นร้อยละ ๘.๐๒

๗. หากให้ท่านประเมินความพึงพอใจต่อผลการดำเนินงานของเทศบาลตำบลเพชรเมืองทอง ในการพัฒนา ด้านสาธารณสุข โดยให้คะแนนเต็ม ๑๐ ท่านจะให้คะแนนของท่านเท่าใด

ประเด็นความพึงพอใจ	คะแนน
๑. มีการเปิดโอกาสให้ประชาชนมีส่วนร่วมในโครงการ/กิจกรรม	๗.๓๖
๒. มีการประชาสัมพันธ์ให้ประชาชนรับรู้ข้อมูลของโครงการ/กิจกรรม	๗.๒๘
๓. มีการเปิดโอกาสให้ประชาชนแสดงความคิดเห็นในโครงการ/กิจกรรม	๗.๒๒
๔. มีการรายงานผลการดำเนินงานของโครงการ/กิจกรรมให้ประชาชนทราบ	๗.๐๔
๕. การเปิดโอกาสให้ประชาชนตรวจสอบการดำเนินโครงการ/กิจกรรม	๗.๑๖
๖. การดำเนินงานเป็นไปตามระยะเวลาที่กำหนด	๗.๐๔
๗. ผลการดำเนินงานโครงการ/กิจกรรมนำไปสู่การแก้ไขปัญหาของประชาชนในท้องถิ่น	๗.๑๔
๘. การแก้ไขปัญหา และการตอบสนองความต้องการของประชาชน	๗.๑๔
๙. ประโยชน์ที่ประชาชนได้รับจากการดำเนินงานโครงการ/กิจกรรม	๗
รวม	๖๔.๓๘

คะแนนรวม ๖๔.๓๘ คิดเป็นร้อยละ ๘.๐๕



๘. หากให้ท่านประเมินความพึงพอใจต่อผลการดำเนินงานของเทศบาลตำบลเพชรเมืองทอง ในการพัฒนา  
ด้านการบริหารเทศบาล และการบริหารกิจการบ้านเมือง โดยให้คะแนนเต็ม ๑๐ ท่านจะให้คะแนนของท่าน  
เท่าใด

ประเด็นความพึงพอใจ	คะแนน
๑. มีการเปิดโอกาสให้ประชาชนมีส่วนร่วมในโครงการ/กิจกรรม	๗.๑๘
๒. มีการประชาสัมพันธ์ให้ประชาชนรับรู้ข้อมูลของโครงการ/กิจกรรม	๗.๑๖
๓. มีการเปิดโอกาสให้ประชาชนแสดงความคิดเห็นในโครงการ/กิจกรรม	๗.๒
๔. มีการรายงานผลการดำเนินงานของโครงการ/กิจกรรมให้ประชาชนทราบ	๗.๑๔
๕. การเปิดโอกาสให้ประชาชนตรวจสอบการดำเนินโครงการ/กิจกรรม	๗.๐๖
๖. การดำเนินงานเป็นไปตามระยะเวลาที่กำหนด	๗.๐๔
๗. ผลการดำเนินงานโครงการ/กิจกรรมนำไปสู่การแก้ไขปัญหาของประชาชนในท้องถิ่น	๗.๑๒
๘. การแก้ไขปัญหา และการตอบสนองความต้องการของประชาชน	๗.๑
๙. ประโยชน์ที่ประชาชนได้รับจากการดำเนินงานโครงการ/กิจกรรม	๗.๑๘
รวม	๖๔.๑๘

คะแนนรวม ๖๔.๑๘ คิดเป็นร้อยละ ๘.๐๒

ข้อเสนอแนะอื่นๆ

คำชี้แจง : ผู้ตอบแบบสอบถามเขียนข้อเสนอแนะเพิ่มเติม

.....

.....

.....

.....

## แบบการกำกับกรจัดทำแผนพัฒนาท้องถิ่น (พ.ศ. ๒๕๖๑ - ๒๕๖๕)

**คำชี้แจง :** เป็นแบบประเมินตนเองในการจัดทำแผนพัฒนาท้องถิ่นขององค์กรปกครองส่วนท้องถิ่น โดยจะทำการประเมินและรายงานทุกๆ ครั้ง หลังจากท้องถิ่นองค์กรปกครองส่วนท้องถิ่นได้ประกาศใช้แผนพัฒนาท้องถิ่นแล้ว

ชื่อองค์กรปกครองส่วนท้องถิ่น เทศบาลตำบลเพชรเมืองทอง

ประเด็นการประเมิน	มีการดำเนินการ	ไม่มีการดำเนินการ
<b>๑. คณะกรรมการพัฒนาท้องถิ่น</b>		
๑.๑ มีการจัดตั้งคณะกรรมการพัฒนาท้องถิ่นเพื่อจัดทำแผนพัฒนาท้องถิ่น	✓	
๑.๒ มีการจัดประชุมคณะกรรมการพัฒนาท้องถิ่นเพื่อจัดทำแผนพัฒนาท้องถิ่น	✓	
๑.๓ มีการจัดประชุมอย่างต่อเนื่องสม่ำเสมอ	✓	
๑.๔ มีการจัดตั้งคณะกรรมการสนับสนุนการจัดทำแผนพัฒนาท้องถิ่น	✓	
๑.๕ มีการจัดประชุมคณะกรรมการสนับสนุนการจัดทำแผนพัฒนาท้องถิ่น	✓	
๑.๖ มีคณะกรรมการพัฒนาท้องถิ่นร่วมกับประชาคมท้องถิ่น และพิจารณาร่างแผนพัฒนาท้องถิ่น	✓	
<b>๒. การจัดทำแผนพัฒนาท้องถิ่น</b>		
๒.๑ มีการรวบรวมข้อมูลและปัญหาสำคัญขององค์กรปกครองส่วนท้องถิ่นมาจัดทำฐานข้อมูล	✓	
๒.๒ มีการเปิดโอกาสให้ประชาชนเข้ามามีส่วนร่วมในการจัดทำแผน	✓	
๒.๓ มีการวิเคราะห์ศักยภาพขององค์กรปกครองส่วนท้องถิ่น (SWOT) เพื่อประเมินสภาพการพัฒนาองค์กรปกครองส่วนท้องถิ่น	✓	
๒.๔ มีการกำหนดวิสัยทัศน์และภารกิจหลักการพัฒนาองค์กรปกครองส่วนท้องถิ่นที่สอดคล้องกับศักยภาพของท้องถิ่น	✓	
๒.๕ มีการกำหนดวิสัยทัศน์และภารกิจหลักการพัฒนาองค์กรปกครองส่วนท้องถิ่นที่สอดคล้องกับยุทธศาสตร์จังหวัด	✓	
๒.๖ มีการกำหนดจุดมุ่งหมายเพื่อการพัฒนาที่ยั่งยืน	✓	
๒.๗ มีการกำหนดเป้าหมายการพัฒนาองค์กรปกครองส่วนท้องถิ่น	✓	
๒.๘ มีการกำหนดยุทธศาสตร์การพัฒนาและแนวทางการพัฒนา	✓	
๒.๙ มีการกำหนดยุทธศาสตร์ที่สอดคล้องกับยุทธศาสตร์การของจังหวัด	✓	
๒.๑๐ มีการอนุมัติและประกาศใช้แผนยุทธศาสตร์การพัฒนา	✓	
๒.๑๑ มีการกำหนดรูปแบบการติดตามและประเมินผลแผนพัฒนาท้องถิ่น	✓	
๒.๑๒ มีการทบทวนแผนพัฒนาท้องถิ่นหรือไม่	✓	

## แบบประเมินผลการดำเนินงานขององค์กรปกครองส่วนท้องถิ่นตามยุทธศาสตร์การพัฒนา

คำชี้แจง : แบบประเมินตนเอง โดยมีวัตถุประสงค์เพื่อใช้ประเมินผลการดำเนินงานขององค์กรปกครองส่วนท้องถิ่นตามยุทธศาสตร์ที่กำหนดไว้ในแผนพัฒนาท้องถิ่น (พ.ศ. ๒๕๖๑ – ๒๕๖๕)

ส่วนที่ ๑ ข้อมูลทั่วไป

๑.๑ ชื่อองค์กรปกครองส่วนท้องถิ่น เทศบาลตำบลเพชรเมืองทอง

ส่วนที่ ๒ ยุทธศาสตร์การพัฒนาและโครงการในปีงบประมาณ พ.ศ. ๒๕๖๓

ยุทธศาสตร์	ปี ๒๕๖๑		ปี ๒๕๖๒		ปี ๒๕๖๓		ปี ๒๕๖๔		ปี ๒๕๖๕		รวม	
	จำนวนโครงการ	งบประมาณ (บาท)	จำนวนโครงการ	งบประมาณ (บาท)	จำนวนโครงการ	งบประมาณ (บาท)	จำนวนโครงการ	งบประมาณ (บาท)	จำนวนโครงการ	งบประมาณ (บาท)	จำนวนโครงการ	งบประมาณ (บาท)
๑)ยุทธศาสตร์การพัฒนา ด้านสาธารณสุขปโภค สาธารณูปการ และ โครงสร้างพื้นฐาน	๖๙	๔๘,๒๔๙,๐๐๐	๖๙	๔๘,๒๔๙,๐๐๐	๒๓	๖,๔๒๘,๐๐๐	๔๐	๗,๙๘๑,๐๐๐	๔๖	๑๙,๐๑๙,๙๐๐	๒๔๗	๑๒๙,๙๒๖,๙๐๐
๒)ยุทธศาสตร์การพัฒนา ด้านการศึกษา คุณภาพชีวิต และความเข้มแข็งของชุมชน	๗๒	๓๖,๓๙๐,๕๐๐	๗๒	๓๖,๓๙๐,๕๐๐	๕๑	๓๑,๓๔๖,๐๐๐	๕๑	๓๑,๒๖๖,๐๐๐	๔๘	๓๒,๖๑๔,๐๐๐	๒๔๐	๑๕๗,๗๔๕,๐๐๐
๓)ยุทธศาสตร์การพัฒนา ด้านการส่งเสริมประเพณี และรัฐพิธีที่สำคัญ	๗	๖๙๐,๐๐๐	๗	๖๙๐,๐๐๐	๘	๕๕๐,๐๐๐	๘	๕๕๐,๐๐๐	๘	๕๕๐,๐๐๐	๔๐	๒,๖๕๐,๐๐๐
๔)ยุทธศาสตร์การพัฒนา ด้านเศรษฐกิจ	๑๐	๑,๒๔๐,๐๐๐	๑๐	๑,๒๔๐,๐๐๐	๙	๓๗๐,๐๐๐	๙	๓๗๐,๐๐๐	๙	๓๗๐,๐๐๐	๔๓	๓,๕๙๐,๐๐๐
๕)ยุทธศาสตร์การพัฒนา ด้านสิ่งแวดล้อม	๙	๑,๑๗๐,๐๐๐	๙	๑,๑๗๐,๐๐๐	๕	๑,๑๗๐,๐๐๐	๕	๑,๑๗๐,๐๐๐	๔	๖๗๐,๐๐๐	๓๒	๕,๓๕๐,๐๐๐
๖)ยุทธศาสตร์การพัฒนา ด้านสาธารณสุข	๑๙	๒,๑๐๕,๐๐๐	๑๙	๒,๑๐๕,๐๐๐	๑๓	๑,๐๒๐,๐๐๐	๑๕	๑,๐๘๐,๐๐๐	๑๓	๑,๐๒๐,๐๐๐	๖๗	๕,๑๖๐,๐๐๐
๗)ยุทธศาสตร์การพัฒนา ด้านการบริหารเทศบาล และบริหารกิจการบ้านเมือง	๑๖	๑๑,๙๓๐,๐๐๐	๑๖	๑๑,๙๓๐,๐๐๐	๙	๒,๗๒๐,๐๐๐	๙	๒,๗๒๐,๐๐๐	๗	๒,๕๘๐,๐๐๐	๓๖	๑๓,๒๐๐,๐๐๐
<b>รวม</b>	<b>๒๐๓</b>	<b>๑๐๑,๗๗๔,๕๐๐</b>	<b>๒๐๓</b>	<b>๑๐๑,๗๗๔,๕๐๐</b>	<b>๑๑๘</b>	<b>๔๓,๖๐๔,๐๐๐</b>	<b>๑๓๗</b>	<b>๔๕,๑๓๗,๐๐๐</b>	<b>๑๓๕</b>	<b>๕๖,๘๒๓,๙๐๐</b>	<b>๗๐๕</b>	<b>๓๑๗,๖๒๑,๙๐๐</b>

**สรุปรายงานผลการติดตามและประเมินผลแผนพัฒนาท้องถิ่น  
ประจำปีงบประมาณ พ.ศ. ๒๕๖๓**

**การวิเคราะห์เชิงปริมาณ**

ลำดับ ที่	ยุทธศาสตร์	จำนวนโครงการ			
		ปรากฏอยู่ใน แผนพัฒนา	โครงการ ดำเนินการจริง	ร้อยละของ โครงการที่ ปรากฏในแผนฯ	หมายเหตุ
๑	การพัฒนาด้านสาธารณสุขปโภค สาธารณสุขการ และโครงสร้าง พื้นฐาน	๒๓	๒๑	๙๑.๓๐	
๒	การพัฒนาด้านการศึกษา คุณภาพชีวิต และความเข้มแข็ง ของชุมชน	๕๑	๒๘	๕๔.๙๐	
๓	การพัฒนาด้านส่งเสริมประเพณี และรัฐพิธีที่สำคัญ	๘	๖	๗๕.๐๐	
๔	การพัฒนาด้านเศรษฐกิจ	๙	๑	๑๑.๑๑	
๕	การพัฒนาด้านสิ่งแวดล้อม	๕	๑	๒๐.๐๐	
๖	การพัฒนาด้านสาธารณสุข	๑๓	๗	๕๓.๘๕	
๗	การพัฒนาด้านบริหารเทศบาล และบริหารกิจการบ้านเมือง	๙	๘	๘๘.๘๙	
รวม		๑๑๘	๗๒	๖๑.๐๒	

สรุปรายงานผลการดำเนินการ ประจำปีงบประมาณ พ.ศ. ๒๕๖๓					
ลำดับ ที่	รายการ	โครงการ	งบประมาณ	โครงการที่สามารถดำเนินการได้	
				คิดเป็นร้อยละของ แผนพัฒนาท้องถิ่น	คิดเป็นร้อยละของ เทศบัญญัติ
๑	บรรจุในแผนพัฒนาท้องถิ่น	๑๑๘	๔๓,๖๐๔,๐๐๐	๖๑.๐๒	๘๕.๗๑
๒	ตั้งในเทศบาลบัญญัติ งบประมาณ	๘๔	๒๑,๑๐๗,๐๙๗		
๓	สามารถดำเนินการได้	๗๔	๒๐,๒๒๙,๐๐๒		

รายงานสรุปผลการดำเนินการงาน ประจำปี ๒๕๖๓

ลำดับ ที่	ยุทธศาสตร์	จำนวน โครงการ	ร้อยละของ โครงการ	งบประมาณ	ร้อยละของ งบประมาณ	หมายเหตุ
๑	การพัฒนาด้านสาธารณสุขโรค สาธารณสุขมูลฐาน และโครงสร้าง พื้นฐาน	๒๑	๒๙.๑๗	๓,๑๐๓,๑๐๐	๑๕.๓๔	
๒	การพัฒนาด้านการศึกษา คุณภาพชีวิต และความ เข้มแข็งของชุมชน	๒๘	๓๘.๘๙	๑๕,๖๐๔,๕๐๒	๗๗.๑๔	
๓	การพัฒนาด้านส่งเสริม ประเพณีและรัฐพิธีที่สำคัญ	๖	๘.๓๓	๔๒๕,๐๐๐	๒.๑๐	
๔	การพัฒนาด้านเศรษฐกิจ	๑	๑.๓๙	๓๐,๐๐๐	๐.๑๕	
๕	การพัฒนาด้านสิ่งแวดล้อม	๑	๑.๓๙	๕๐,๐๐๐	๐.๒๕	
๖	การพัฒนาด้านสาธารณสุข	๗	๙.๗๒	๕๔๒,๐๐๐	๒.๖๘	
๗	การพัฒนาด้านบริหาร เทศบาล และบริหารกิจการ บ้านเมือง	๘	๑๑.๑๑	๔๗๔,๔๐๐	๒.๓๕	
รวม		๗๒	๑๐๐.๐๐	๒๐,๒๒๙,๐๐๒	๑๐๐.๐๐	

การวิเคราะห์เชิงคุณภาพ

ลำดับ ที่	โครงการ	งบประมาณ		ร้อยละที่ดำเนินการ	
		งบประมาณ (บาท)	ดำเนินการจริง (บาท)	งบประมาณ	ดำเนินการ จริง
	ยุทธศาสตร์ที่ ๑ การพัฒนาด้าน สาธารณูปโภค สาธารณูปการและ โครงสร้างพื้นฐาน				
๑	โครงการก่อสร้างสนามเด็กเล่น หมู่ที่ ๑๑	๑๗๘,๐๐๐	๑๗๗,๐๐๐	๑๐๐	๙๙.๔๔
๒	โครงการก่อสร้างถนน คสล. หมู่ที่ ๑๐ จุด ดำเนินการ ซอยบ้านนายสี วรวงษ์	๘๖,๐๐๐	๗๘,๐๐๐	๑๐๐	๙๐.๗๐
๓	โครงการก่อสร้างถนน คสล. หมู่ที่ ๑๒ จุด ดำเนินการ จากถนน คสล.บริเวณบ้านนาย จาง วิไลวรรณ ถึงประปาหมู่บ้าน	๘๓,๐๐๐	๗๕,๐๐๐	๑๐๐	๙๐.๓๖
๔	โครงการก่อสร้างถนน คสล. หมู่ที่ ๑๒ จุด ดำเนินการ จากถนนลาดยางบริเวณบ้าน นายเจน คุ่มสิน ถึงบ้านนายประพิน เดช บำรุง	๑๔๔,๐๐๐	๑๒๙,๐๐๐	๑๐๐	๘๙.๕๘
๕	โครงการก่อสร้างถนน คสล. หมู่ที่ ๑๒ จุด ดำเนินการ จากถนนลาดยางโรงสีชุมชนถึง บ้านนางกชกร วาริรักษ์	๑๒๐,๐๐๐	๙๕,๐๐๐	๑๐๐	๗๙.๑๗
๖	โครงการก่อสร้างถนน คสล. หมู่ที่ ๗ ตำบล แสวงหา จุดดำเนินการจากถนน คสล.เดิม ถึงบ้านนางวารัตน์ โพธิ์วิจิตร	๕๐,๐๐๐	๔๗,๐๐๐	๑๐๐	๙๔.๐๐
๗	โครงการก่อสร้างถนน คสล. หมู่ที่ ๗ จุด ดำเนินการ จากนายเหรียญ รอดจรรยา ถึง บ้านนางประจวบ แก้วประเสริฐ	๒๐๑,๐๐๐	๑๘๗,๐๐๐	๑๐๐	๙๓.๐๓
๘	โครงการก่อสร้างถนนดิน หมู่ที่ ๑๒ จุด ดำเนินการ จากบ้านนางสาววรรณาคุ่มสิน ถึงบ้านนายยงยุทธ บุปผา	๔๖,๐๐๐	๔๕,๐๐๐	๑๐๐	๙๗.๘๓
๙	โครงการก่อสร้างบานประตูเปิด-ปิดน้ำ หมู่ ที่ ๑๑ จุดดำเนินการ บริเวณหลังบ้านนาง ทวี บุญชู จำนวน ๒ จุด และ บริเวณนา นายสมหมาย นุ่มทอง จำนวน ๑ จุด	๑๒๐,๐๐๐	๑๑๙,๐๐๐	๑๐๐	๙๙.๑๗

ลำดับ ที่	โครงการ	งบประมาณ		ร้อยละที่ดำเนินการ	
		งบประมาณ (บาท)	ดำเนินการจริง (บาท)	งบประมาณ	ดำเนินการ จริง
๑๐	โครงการขยายถนนคอนกรีตเสริมเหล็ก โดยการเสริมดินไหล่ทาง หมู่ที่ ๑๔ จุด ดำเนินการ จากบ้านนายสอด แยมเทศ ถึง บ้านนางสาวจำปี วงษ์โปร่ง	๓๔๒,๐๐๐	๓๑๕,๐๐๐	๑๐๐	๙๒.๑๑
๑๑	โครงการขยายถนนโดยการวางท่อ คสล. หมู่ที่ ๑๓ จุดดำเนินการ ทางเข้าหมู่บ้าน (บ้านนายนพพร เจริญอิน)	๒๒,๐๐๐	๒๑,๐๐๐	๑๐๐	๙๕.๔๕
๑๒	โครงการขยายท่อเมนประปา หมู่ที่ ๖ ตำบลแสวงหา จุดดำเนินการจากบ้านนาย จอม หลิ่งศรี ถึงบ้านนายจำรัส น้ำทอง	๓๔,๐๐๐	๓๓,๕๐๐	๑๐๐	๙๘.๕๓
๑๓	โครงการขยายท่อเมนประปาหมู่บ้าน หมู่ ที่ ๖ ถึงบ้านนางบุญชู แยมเทศ	๔๐,๐๐๐	๓๙,๐๐๐	๑๐๐	๙๗.๕๐
๑๔	โครงการเสริมถนนดินและลงหินคลุก หมู่ ที่ ๗ ตำบลแสวงหา จุดดำเนินการ จาก ถนน คสล.เดิม ถึงบ้านนางวรรณิ เชื้อขจร	๖๖,๐๐๐	๖๕,๐๐๐	๑๐๐	๙๘.๔๘
๑๕	โครงการปรับปรุงศาลาประชาคม หมู่ที่ ๑๐ (บ้านหนองแวม) จุดดำเนินการ ศาลา ประชาคม หมู่ที่ ๑๐	๑๗๕,๐๐๐	๑๗๔,๐๐๐	๑๐๐	๙๙.๔๓
๑๖	โครงการปรับปรุงศาลาประชาคม หมู่ที่ ๗	๒๓๐,๐๐๐	๒๒๙,๐๐๐	๑๐๐	๙๙.๕๗
๑๗	ปรับปรุงผิวจราจรถนน คสล.เดิม หมู่ที่ ๔ จุดดำเนินการ จากบ้านนายชูชีพ จันทร์ เรือง	๒๐๐,๐๐๐	๑๙๕,๐๐๐	๑๐๐	๙๗.๕๐
๑๘	ปรับปรุงผิวจราจรถนน คสล.เดิม หมู่ที่ ๘ จุดดำเนินการ จากถนนทางหลวง ถึงบ้าน นายวิชัย กลิ่นกุหลาบ	๓๔๔,๐๐๐	๓๓๕,๐๐๐	๑๐๐	๙๗.๓๘
๑๙	ปรับปรุงผิวจราจรถนน คสล.เดิม หมู่ที่ ๙ จุดดำเนินการ ศาลาทางเข้าหมู่บ้าน ถึง สวนนายสมพร กุฎีรัตน์	๓๔๔,๐๐๐	๓๓๕,๐๐๐	๑๐๐	๙๗.๓๘
๒๐	โครงการก่อสร้างถนน คสล. คั่นคลอง ชลประทาน มหมู่ที่ ๑๐ ถึงบ้านนางสำอาน ช่อจำปี	๑๒๐,๐๐๐	๑๐๓,๐๐๐	๑๐๐	๘๕.๘๓

ลำดับ ที่	โครงการ	งบประมาณ		ร้อยละที่ดำเนินการ	
		งบประมาณ (บาท)	ดำเนินการจริง (บาท)	งบประมาณ	ดำเนินการ จริง
๒๑	โครงการขยายเขตไฟฟ้าแรงต่ำพร้อมกิ่งโคม หมู่ที่ ๑๓ จากบ้านนางเอมวิภา เชื้อแดง ถึง บ้านนางประยูร เชื้อนิล	๑๕๘,๑๐๐	๑๕๑,๗๕๑.๔๐	๑๐๐	๙๕.๙๘
	<b>ยุทธศาสตร์ที่ ๒ การพัฒนาด้านการศึกษา คุณภาพชีวิต และความเข้มแข็งของชุมชน</b>				
๒๒	จัดซื้อวัสดุสำนักงาน	๑๗๕,๐๐๐	๑๑๕,๓๖๑.๓๐	๑๐๐	๖๕.๙๒
๒๓	จัดซื้อวัสดุโฆษณาและเผยแพร่	๕,๐๐๐	๒,๗๐๐	๑๐๐	๕๔.๐๐
๒๔	โครงการประชุมประชาคมหมู่บ้าน	๒๐,๐๐๐	-	๑๐๐	๐.๐๐
๒๕	โครงการจัดซื้ออาหารเสริม (นม) โรงเรียนใน สังกัดพื้นที่เทศบาลตำบลเพชรเมืองทอง และ ศูนย์พัฒนาเด็กเล็ก	๗๙๕,๒๒๓	๕๙๔,๕๗๙.๐๔	๑๐๐	๗๔.๗๗
๒๖	โครงการอาหารกลางวันศูนย์พัฒนาเด็กเล็ก เทศบาลตำบลเพชรเมืองทอง	๓๔๓,๐๐๐	๓๐๓,๘๐๐	๑๐๐	๘๘.๕๗
๒๗	โครงการวันสำเร็จการศึกษาศูนย์พัฒนาเด็ก เล็ก	๒๖,๙๐๐	๒,๖๐๐	๑๐๐	๙.๖๗
๒๘	อุดหนุนอาหารกลางวันโรงเรียนพวงทอง อุปถัมภ์	๔๐๐,๐๐๐	๓๔๒,๐๐๐	๑๐๐	๘๕.๕๐
๒๙	อุดหนุนอาหารกลางวันโรงเรียนวัดทองเลื่อน	๔๘๐,๐๐๐	๔๕๔,๐๐๐	๑๐๐	๙๔.๕๘
๓๐	อุดหนุนอาหารกลางวันโรงเรียนวัดบ้านเพชร	๕๐๐,๐๐๐	๔๖๔,๐๐๐	๑๐๐	๙๒.๘๐
๓๑	โครงการทัศนศึกษาแหล่งเรียนรู้นอกสถานที่ ศูนย์พัฒนาเด็กเล็กเทศบาลตำบลเพชรเมือง ทอง	๔๐,๐๐๐	๓๖,๖๑๐	๑๐๐	๙๑.๕๓
๓๒	ค่าจัดการเรียนการสอนของศูนย์พัฒนาเด็กเล็ก เทศบาลตำบลเพชรเมืองทองจำนวน	๑๐๕,๔๐๐	๑๐๕,๔๐๐	๑๐๐	๑๐๐.๐๐
๓๓	ค่าใช้จ่ายในการศึกษาสำหรับศูนย์พัฒนาเด็ก เล็กเทศบาลตำบลเพชรเมืองทอง	๗๐,๐๖๐	๕๘,๗๖๐	๑๐๐	๘๓.๘๗
๓๔	โครงการจัดงานวันเด็ก	๑๐๐,๐๐๐	๑๐๐,๐๐๐	๑๐๐	๑๐๐.๐๐
๓๕	อุดหนุนโรงเรียนพวงทองอุปถัมภ์ตามโครงการ จัดหาครูสาขาวิชาที่โรงเรียนขาดแคลน	๘๔,๐๐๐	๘๔,๐๐๐	๑๐๐	๑๐๐.๐๐



ลำดับ ที่	โครงการ	งบประมาณ		ร้อยละที่ดำเนินการ	
		งบประมาณ (บาท)	ดำเนินการจริง (บาท)	งบประมาณ	ดำเนินการ จริง
๓๖	อุดหนุนโรงเรียนวัดทองเลื่อนโครงการจ้างครู ปฐมวัย	๘๔,๐๐๐	๘๔,๐๐๐	๑๐๐	๑๐๐.๐๐
๓๗	อุดหนุนโรงเรียนวัดบ้านเพชรตามโครงการจ้าง บุคลากรวิชาภาษาอังกฤษ	๙๖,๐๐๐	๙๖,๐๐๐	๑๐๐	๑๐๐.๐๐
๓๘	อุดหนุนโรงเรียนแสวงหาวิทยาคมตาม โครงการพิพิธภัณฑสถานศิลป์บ้านเฉลิมพระ เกียรติพระบาทสมเด็จพระเจ้าอยู่หัวมหาวชิรา ลงกรณ์	๕๐,๐๐๐	๕๐,๐๐๐	๑๐๐	๑๐๐.๐๐
๓๙	โครงการเบี้ยยังชีพผู้ป่วยเอดส์	๑๐๐,๐๐๐	๙๔,๐๐๐	๑๐๐	๙๔.๐๐
๔๐	เบี้ยยังชีพผู้สูงอายุ	๘,๖๑๖,๐๐๐	๗,๘๖๒,๓๐๐	๑๐๐	๙๑.๒๕
๔๑	เบี้ยยังชีพผู้พิการ	๒,๓๐๔,๐๐๐	๑,๙๗๐,๔๐๐	๑๐๐	๘๕.๕๒
๔๒	โครงการส่งเสริมและสนับสนุนกีฬา (ส่ง นักกีฬาเข้าร่วมแข่งขัน)	๕๐,๐๐๐	๒๒,๖๕๐	๑๐๐	๔๕.๓๐
๔๓	ค่าบำรุงรักษาซ่อมแซมทรัพย์สิน เช่น รถบรรทุกน้ำ วิทยุสื่อสาร ฯลฯ	๘๐,๐๐๐	๗๗,๒๔๒.๒๕	๑๐๐	๙๖.๕๕
๔๔	โครงการช่วยเหลือกรณีฉุกเฉินและจำเป็นเมื่อ เกิดสาธารณภัย	๖๙๙,๙๑๙	๙๗๙,๕๔๙	๑๐๐	๑๓๙.๙๕
๔๕	จัดซื้อวัสดุเชื้อเพลิงและหล่อลื่น	๕๒,๐๐๐	๔๓,๐๘๐	๑๐๐	๘๒.๘๕
๔๖	โครงการป้องกันและลดอุบัติเหตุทางถนนช่วง เทศกาลสำคัญ	๒๘,๐๐๐	๘,๙๕๐	๑๐๐	๓๑.๙๖
๔๗	โครงการศูนย์ปฏิบัติการร่วมการช่วยเหลือ ประชาชนอำเภอแสวงหา	๓๐,๐๐๐	๒๕,๐๐๐	๑๐๐	๘๓.๓๓
๔๘	โครงการอบรมให้ความรู้ตามหลักธรรมาภิบาล	๒๐,๐๐๐	๙,๙๕๐	๑๐๐	๔๙.๗๕
๔๙	โครงการพัฒนาศักยภาพบุคลากร	๒๕๐,๐๐๐	๑๙๖,๔๗๐	๑๐๐	๗๘.๕๙

ลำดับ ที่	โครงการ	งบประมาณ		ร้อยละที่ดำเนินการ	
		งบประมาณ (บาท)	ดำเนินการจริง (บาท)	งบประมาณ	ดำเนินการ จริง
	<b>ยุทธศาสตร์ที่ ๓ การพัฒนาด้านการส่งเสริม ประเพณีและรัฐพิธีที่สำคัญ</b>				
๕๐	โครงการประเพณีลอยกระทง	๑๐๐,๐๐๐	๙๙,๒๐๐	๑๐๐	๙๙.๒๐
๕๑	โครงการวันรำลึกสฤติวีรชนคนแสวงหา	๑๕๐,๐๐๐	๑๔๙,๐๐๐	๑๐๐	๙๙.๓๓
๕๒	โครงการจัดงานวันเข้าพรรษา	๒๐,๐๐๐	๑๐,๐๐๐	๑๐๐	๕๐.๐๐
๕๓	โครงการอุดหนุนอำเภอแสวงหา(ส่งเสริมการ ท่องเที่ยว)	๔๐,๐๐๐	๔๐,๐๐๐	๑๐๐	๑๐๐.๐๐
๕๔	โครงการอุดหนุนอำเภอแสวงหา (ค่าใช้จ่ายใน การจัดงานรัฐพิธี)	๑๕,๐๐๐	๑๕,๐๐๐	๑๐๐	๑๐๐.๐๐
๕๕	ค่าใช้จ่ายในงานพระราชพิธี รัฐพิธี	๑๐๐,๐๐๐	๙๑,๕๐๐	๑๐๐	๙๑.๕๐
	<b>ยุทธศาสตร์ที่ ๔ การพัฒนาด้านเศรษฐกิจ</b>				
๕๖	จัดซื้อ ไม้ยืนต้น ไม้ดอก พันธุ์พืช หญ้าต่างๆ เพื่อจัดภูมิทัศน์ในเขตเทศบาลฯ	๓๐,๐๐๐	๕,๒๐๕	๑๐๐	๑๗.๓๕
	<b>ยุทธศาสตร์ที่ ๕ การพัฒนาด้านสิ่งแวดล้อม</b>				
๕๗	จัดซื้อถังขยะ	๕๐,๐๐๐	๑๙,๐๐๐	๑๐๐	๓๘.๐๐
	<b>ยุทธศาสตร์ที่ ๖ การพัฒนาด้านสาธารณสุข</b>				
๕๘	เงินสมทบกองทุนหลักประกันสุขภาพเทศบาล ตำบลเพชรเมืองทอง (สปสช.)	๑๒๐,๐๐๐	๑๒๐,๐๐๐	๑๐๐	๑๐๐.๐๐
๕๙	สำรวจข้อมูลจำนวนสัตว์ขึ้นทะเบียนสัตว์ตาม โครงการสัตว์ปลอดโรคคนปลอดภัยจากโรค พิษสุนัขบ้าตามพระปณิธาน ดร.สมเด็จเจ้า เจ้าน้องนางเธอฯ	๑๒,๐๐๐	๖,๐๐๐	๑๐๐	๕๐.๐๐
๖๐	โครงการป้องกันควบคุมโรคไข้เลือดออก	๔๐,๐๐๐	๖๒,๙๐๐	๑๐๐	๑๕๗.๒๕

ลำดับ ที่	โครงการ	งบประมาณ		ร้อยละที่ดำเนินการ	
		งบประมาณ (บาท)	ดำเนินการจริง (บาท)	งบประมาณ	ดำเนินการ จริง
๖๑	โครงการสัตว์ปลอดโรคคนปลอดภัยจากโรค พิษสุนัขบ้าตามปณิธานพระปณิธาน ดร.สมเด็จพระเจ้าน้องนางเธอฯ	๗๐,๐๐๐	๔๙,๔๙๐	๗๐.๗๐	๗๐.๗๐
๖๒	โครงการพัฒนาศักยภาพด้านสาธารณสุข	๕๐,๐๐๐	๓๙,๙๙๐	๗๙.๙๘	๗๙.๙๘
๖๓	จัดซื้อวัสดุวิทยาศาสตร์หรือการแพทย์	๕๐,๐๐๐	๕๐,๐๐๐	๑๐๐.๐๐	๑๐๐.๐๐
๖๔	อุดหนุนการดำเนินงานตามโครงการ พระราชดำริด้านสาธารณสุข	๒๐๐,๐๐๐	๑๘๐,๐๐๐	๙๐.๐๐	๙๐.๐๐
	<b>ยุทธศาสตร์ที่ ๗ การพัฒนาด้านการบริหาร เทศบาล และการบริหารกิจการบ้านเมือง</b>				
๖๕	โครงการติดตั้งผ้าเพดานพิพิธภัณฑสถาน เมือง หมู่ที่ ๘	๑๔๙,๐๐๐	๑๔๘,๐๐๐	๑๐๐	๙๙.๓๓
๖๖	โครงการปลูกหญ้าเทียมและตาข่ายคลุมสนาม ศูนย์พัฒนาเด็กเล็กเทศบาลตำบลเพชรเมือง ทอง หมู่ที่ ๗	๔๙,๐๐๐	๔๘,๐๐๐	๑๐๐	๙๗.๙๖
๖๗	โครงการเฉลิมพระชนมพรรษา พระบาทสมเด็จพระเจ้าอยู่หัว	๑๕๐,๐๐๐	๓๙,๔๕๐	๑๐๐	๒๖.๓๐
๖๘	โครงการวันเฉลิมพระชนมพรรษาสมเด็จพระ นางเจ้าสุทิดา พัชรสุธาพิมลลักษณ พระบรม ราชินี	๒๐,๐๐๐	๑๙,๕๙๐	๑๐๐	๙๗.๙๕
๖๙	โครงการเฉลิมพระชนมพรรษาสมเด็จพระนาง เจ้าสิริกิติ์ พระบรมราชินีนาถ พระบรมราช ชนนีพันปีหลวง	๒๐,๐๐๐	๒,๓๐๐	๑๐๐	๑๑.๕๐
๗๐	จัดซื้อเครื่องคอมพิวเตอร์ All In One สำหรับสำนักงาน จำนวน ๓ เครื่อง ของ สำนักปลัด	๕๑,๐๐๐	๕๑,๐๐๐	๑๐๐	๑๐๐.๐๐
๗๑	จัดซื้ออุปกรณ์อ่านบัตรแบบพกประสงค์ (Smart Card Reader) จำนวน ๒ เครื่อง ของสำนักปลัด	๑,๔๐๐	๑,๔๐๐	๑๐๐	๑๐๐.๐๐
๗๒	จัดซื้อเครื่องคอมพิวเตอร์ All In One สำหรับงานสำนักงาน จำนวน ๒ เครื่อง ของ กองคลัง	๓๔,๐๐๐	๓๔,๐๐๐	๑๐๐	๑๐๐.๐๐

## ส่วนที่ ๔

### สรุปผล ข้อเสนอแนะและข้อเสนอแนะ

#### ๑. สรุปผลการพัฒนาท้องถิ่นในภาพรวม

##### ๑.๑ ความสำเร็จการพัฒนาตามยุทธศาสตร์

๑.๑.๑ ยุทธศาสตร์ที่ ๑ การพัฒนาด้านสาธารณสุข ปลอดภัย สาธารณูปการ และโครงสร้างพื้นฐาน

- ๑) จำนวนโครงการทั้งสิ้น ๒๓ โครงการ
- ๒) จำนวนโครงการที่ดำเนินการแล้วเสร็จ ๒๑ โครงการ
- ๓) จำนวนโครงการที่ไม่ได้อนุมัติงบประมาณ - โครงการ
- ๔) จำนวนโครงการที่อนุมัติงบประมาณแล้วแต่ยังไม่ได้ดำเนินการ ๒ โครงการ

๑.๑.๒ ยุทธศาสตร์ที่ ๒ การพัฒนาด้านการศึกษา คุณภาพชีวิต และความเข้มแข็งของชุมชน

- ๑) จำนวนโครงการทั้งสิ้น ๕๑ โครงการ
- ๒) จำนวนโครงการที่ดำเนินการแล้วเสร็จ ๒๘ โครงการ
- ๓) จำนวนโครงการที่ไม่ได้อนุมัติงบประมาณ - โครงการ
- ๔) จำนวนโครงการที่อนุมัติงบประมาณแล้วแต่ยังไม่ได้ดำเนินการ ๒๓ โครงการ

๑.๑.๓ ยุทธศาสตร์ที่ ๓ การพัฒนาด้านการส่งเสริมประเพณีและรัฐพิธี

- ๑) จำนวนโครงการทั้งสิ้น ๘ โครงการ
- ๒) จำนวนโครงการที่ดำเนินการแล้วเสร็จ ๘ โครงการ
- ๓) จำนวนโครงการที่ไม่ได้อนุมัติงบประมาณ - โครงการ
- ๔) จำนวนโครงการที่อนุมัติงบประมาณแล้วแต่ยังไม่ได้ดำเนินการ - โครงการ

๑.๑.๔ ยุทธศาสตร์ที่ ๔ การพัฒนาด้านเศรษฐกิจ

- ๑) จำนวนโครงการทั้งสิ้น ๖ โครงการ
- ๒) จำนวนโครงการที่ดำเนินการแล้วเสร็จ ๑ โครงการ
- ๓) จำนวนโครงการที่ไม่ได้อนุมัติงบประมาณ - โครงการ
- ๔) จำนวนโครงการที่อนุมัติงบประมาณแล้วแต่ยังไม่ได้ดำเนินการ ๕ โครงการ

๑.๑.๕ ยุทธศาสตร์ที่ ๕ การพัฒนาด้านสิ่งแวดล้อม

- ๑) จำนวนโครงการทั้งสิ้น ๕ โครงการ
- ๒) จำนวนโครงการที่ดำเนินการแล้วเสร็จ ๑ โครงการ
- ๓) จำนวนโครงการที่ไม่ได้อนุมัติงบประมาณ - โครงการ
- ๔) จำนวนโครงการที่อนุมัติงบประมาณแล้วแต่ยังไม่ได้ดำเนินการ ๔ โครงการ

๑.๑.๖ ยุทธศาสตร์ที่ ๖ การพัฒนาด้านสาธารณสุข

- ๑) จำนวนโครงการทั้งสิ้น ๑๓ โครงการ
- ๒) จำนวนโครงการที่ดำเนินการแล้วเสร็จ ๗ โครงการ
- ๓) จำนวนโครงการที่ไม่ได้อนุมัติงบประมาณ - โครงการ
- ๔) จำนวนโครงการที่อนุมัติงบประมาณแล้วแต่ยังไม่ได้ดำเนินการ ๖ โครงการ

๑.๑.๗ ยุทธศาสตร์ที่ ๗ การพัฒนาการบริหารเทศบาล และบริหารกิจการบ้านเมือง

๑) จำนวนโครงการทั้งสิ้น ๙ โครงการ

๒) จำนวนโครงการที่ดำเนินการแล้วเสร็จ ๘ โครงการ

๓) จำนวนโครงการที่ไม่ได้อนุมัติงบประมาณ - โครงการ

๔) จำนวนโครงการที่อนุมัติงบประมาณแล้วแต่ยังไม่ได้ดำเนินการ ๑ โครงการ

## ๑.๒ ความสำเร็จการพัฒนาตามเป้าหมาย (ผลผลิตของโครงการ)

๑.๒.๑ เป้าหมายจำนวนผู้เข้าร่วมโครงการ และกลุ่มเป้าหมาย มีผลของการดำเนินการโดยผู้เข้าร่วมโครงการ ตรงตามกลุ่มเป้าหมายและจำนวนครบถ้วนตามที่กำหนด

๑.๒.๒ เป้าหมายจำนวนหมู่บ้าน จำนวนโรงเรียน จำนวนศูนย์พัฒนาเด็กเล็ก ที่ดำเนินการตามโครงการ ครบตามเป้าหมายที่กำหนดไว้

๑.๒.๓ เป้าหมายกลุ่มที่ได้รับประโยชน์จากโครงการ เป็นไปตามเป้าหมายที่กำหนดไว้ เช่น กลุ่มผู้สูงอายุ ผู้พิการ ผู้ป่วยเอดส์

๑.๒.๔ เป้าหมายสัดส่วนของผู้เข้าร่วมโครงการ เป็นไปตามเป้าหมายที่กำหนดไว้

๑.๒.๕ เป้าหมายด้านโครงสร้างพื้นฐาน จำนวนแห่งที่ดำเนินการ เป็นไปตามที่กำหนดไว้

๑.๒.๖ เป้าหมายด้านสถานที่ดำเนินการโครงการ เป็นไปตามเป้าหมายที่กำหนดไว้

## ๒. ข้อเสนอแนะในการจัดทำแผนพัฒนาท้องถิ่นในอนาคต

### ๒.๑ ผลกระทบนำไปสู่ออนาคต

๑) เกิดการพัฒนาที่ล่าช้า เพราะการดำเนินงานต่างๆ ขององค์กรปกครองส่วนท้องถิ่นต้องผ่านกระบวนการหลายขั้นตอน สลับซับซ้อน

๒) ประชาชนยังขาดความรู้ความเข้าใจในการมีส่วนร่วมในการพัฒนาท้องถิ่น และอาจเกิดความเบื่อหน่ายกับกระบวนการจัดทำแผนพัฒนาท้องถิ่นที่มีความยุ่งยากซับซ้อนมากขึ้น

๓) ปัญหาความต้องการของชุมชนอาจไม่ได้รับการแก้ไขอย่างตรงจุดเพราะข้อจำกัดของระเบียบกฎหมายและงบประมาณที่มีจำกัดและบางเรื่องอาจทำไม่ได้

### ๒.๒ ข้อสังเกต ข้อเสนอแนะ ผลจากการพัฒนา

๑) การจัดทำแผนพัฒนาท้องถิ่นควรพิจารณาใช้แผนยุทธศาสตร์การพัฒนามาเป็นกรอบในการจัดทำแผนพัฒนาท้องถิ่นและให้มีความสอดคล้องกัน

๒) การจัดทำแผนพัฒนาท้องถิ่นควรพิจารณางบประมาณและคำนึงถึงสถานะทางการคลังในการพิจารณาโครงการ/กิจกรรม ที่จะบรรจุในแผนพัฒนาถิ่น

๓) ควรเร่งรัดให้มีการดำเนินโครงการ/กิจกรรม ที่ตั้งในเทศบัญญัติงบประมาณรายจ่ายให้สามารถดำเนินการได้ในปีงบประมาณนั้น

๔) เทศบาลตำบลควรพิจารณาตั้งงบประมาณให้เพียงพอและเหมาะสมกับภารกิจแต่ละด้านที่จะต้องดำเนินการ ซึ่งจะช่วยลดปัญหาในการโอนเพิ่ม โอนลด โอนตั้งจ่ายรายการใหม่